DIARIO PALENTINO

Palencia Domingo, 5 de septiembre de 1999

1881

Año CXVIII. Número 18.296. 250 pesetas. 1,5 euros

DEPORTES *Igor González de Galdeano se adjudicó la etapa prólogo y es líder de la Vuelta a España*

PÁGINAS 52 Y 53

CASTILLA Y LEÓN *FEVE puede vender 113 kilómetros de antiguas vías en la región, parte de ellos en Palencia.*

PÁGINA 27

INTERNACIONAL *Agravamiento de la situación en Timor Oriental tras la victoria aplastante de los independentistas en las elecciones.* PÁGINA 38

DEPORTES *La selección de Camacho ganó a Austria a domicilio (1-3).* PÁGINAS 45 Y 46

INDICE

PALENCIA	4
PROVINCIA	16
MONTAÑA	18
CERRATO	22
CASTILLA Y LEÓN	27
OPINIÓN	30
LOTERÍA	31
ESPAÑA	32
GUÍA DEL INVERSOR	34
INTERNACIONAL	38
DEPORTES	45
SOCIEDAD	57
OCIO	61

CÉSAR MANSO

Foto de familia de los representantes de las empresas galardonadas con el presidente de la Cámara, Vicente Villagrá.

■ El presidente de la Cámara solicita la prórroga de Las Edades

Villagrá reclama inversiones públicas para revitalizar la economía palentina

Peguform, Mundiboy, Lozano, Fasa-Renault, Proaqua, Módena y la Fundación Las Edades del Hombre, recibieron sus respectivos premios

La Cámara de Comercio e Industria de Palencia entregó sus premios anuales el pasado viernes, en la ya tradicional cena que tiene lugar coincidiendo con las fiestas patronales de San Antolín.

Tras felicitar a los galardonados, el presidente de la institución cameral reivindicó el sentimiento regional "aunque sin olvidar España", reclamando nuevas infraestructuras e inversiones a las instituciones públicas para revitalizar el tejido empresarial en nuestra provincia. Villagrá aprovechó también para sumarse a la solicitud del resto de instituciones a la Fundación Las Edades del Hombre para que apruebe la prórroga de la magna exposición "Memorias y Esplendores" que se exhibe en nuestra Catedral, subrayando que ello contribuiría a atraer a muchos más visitantes y a mejorar los rendimientos culturales y económicos de la muestra.

PÁGINAS 8 Y 9

LAS EDADES DEL HOMBRE

VIVIR EN PALENCIA

El Mercado Medieval se instaló en El Sotillo

PÁGINA 4

Muere en accidente de tráfico en Quintanilla de las Torres

PÁGINA 14

Los vecinos de Villamuriel pendientes del arreglo de su iglesia

PÁGINA 22

Hoy juegan los tres equipos de Tercera

PÁGINA 48

LA LÍNEA ATRAVESARÍA LA PROVINCIA DE PALENCIA

La Junta podría invertir 40.000 millones en el TVA hasta León

La Junta de Castilla y León estudia invertir en torno a 40.000 millones de pesetas en la línea ferroviaria de velocidad alta que unirá Valladolid con León y que atravesaría el sur de la provincia de Palencia. Este proyecto se recoge en el Plan de Desarrollo Regional.

PÁGINA 27

PARA GARANTIZAR LAS PENSIONES

Aznar propone incluir un fondo en los Presupuestos

El presidente del Gobierno español, José María Aznar, propuso ayer la inclusión de un fondo de reserva en los próximos Presupuestos Generales del año 2000 que sirva para garantizar las actuales y futuras pensiones «ante posibles contingencias».

PÁGINA 32

Hoy en DP

Toros

M.C.D.2022

DESDE LA GÁRGOLA

RAQUEL BURGOS

LA ESCULTURA DE LOS JUEGOS

Como en tantos veranos ya, la escultura de la zona ajardinada del parque del Salón se ha constituido en una gran atracción para los niños. Sus formas redondeadas y ahuecadas, de perfiles suaves, se convierten en una tentación para los más pequeños, que suben, trepan y resbalan por las diversas hojas de esa gran flor. En esta escultura, el niño tiene materia, pero no tiene artilugios que le den todo hecho. Por eso le gusta desarrollar su imaginación a través de esas formas que se le ofrecen para ser reinventadas, reutilizadas.

FUTUREKIDS
CENTROS DE FORMACIÓN INFORMÁTICA
LES DESEA FELICES FIESTAS.
PEDRO FERNANDEZ DEL PULGAR, 5
ZONA PEATONAL
ENTRE SAN MIGUEL Y CALLE MAYOR
TFNO. 979 747 356

CARTAS AL DIARIO

Las cartas deben llegar escrita a máquina, con la identificación completa y comprobante y fotocopia del DNI.Puede figurar con seudónimos o iniciales cuando lo considere la dirección. La extensión no pasará de unfolio. Diario Palentino no se responsabiliza de los contenidos de las cartas ni necesariamente los asume.

Pensiones y no pensiones

Se lleva mucho tiempo hablando de la subida de las pensiones no contributivas, en un plan más bien demagógico y con ciertos ribetes electoralistas.

Pero yo creo que el asunto debe tener algunas otras lecturas, al margen de las que los políticos dan al tema.

En primer lugar, lo de subir dos mil o cinco mil pesetas al mes a unas pensiones manifiestamente insuficientes me parece una desfachatez inadmisible, cuando los sueldos de los políticos y los politiquillos se disparan cada año. Esa subida me parece una limosna para la hambruna y un tratar de imbéciles a los destinatarios, a los que se quiere ganar o contentar con esa subida impropia de un estado de bienestar.

Por eso digo que todo este follón no puede tener más que el nombre de demagogia y electoralismo barato; y nunca mejor dicho.

Otro aspecto a tener en cuenta es si todas las pensiones contributivas son justas o han llegado gracias a la mangancia y astucia de no pocos.

Entiendo que hay que ayudar, con lo que sea de justicia, a cualquier persona que, por las circunstancias justificadas que sean, se hallen en situación de pobreza y desamparo. Pero es de dominio público que muchas personas que hoy cobran pensiones no contributivas han llegado a esta situación por decisión propia, porque a su debido tiempo optaron por no cotizar y se atuvieron a una situación más o menos ilegal. Ellos se aprovecharon y se comieron lo que tenían que haber cotizado y ahora somos todos los demás los que tenemos que darles de comer a ellos, que fueron insolidarios.

Como la picaresca es lo que domina en este país, si esos señores o señoras que no cotizaron mantienen un capital o una hacienda que les proporciona unos ingresos, hacen una traspaso de bienes o modus vivendi a sus descendientes y ellos se quedan desnudos de equipaje, para presentarse ante la sociedad como indigentes y sin tener dónde caerse muertos, cuando la realidad anterior e incluso actual es muy diferente, pese a ese maquillamiento legal que han hecho de su estado social.

Por eso creo que hay que diferenciar entre quienes no cotizaron porque no tuvieron oportunidad, por paro prolongado, negocios mínimos, enfermedad u otras adversas circunstancias, y entre los que llegaron a esa situación de falta de pensión ganada porque ellos decidieron mantenerse en una ventajosa situación, a costa de los demás, no cotizando cuando debieron hacerlo y beneficiándose de una ayuda que proviene del dinero que aportamos todos.

Es decir que no todo el monte es orégano y no se puede tratar a todos con el mismo rasero. Eso es lo que la política justa debe evitar y enmendar. Todo lo demás es no saber por dónde se andan, hablar por hablar y estar todo el día tirando cantos al río. Algo impropio de hombres públicos.

A-J. A. V.

HEMEROTECA

HACE 100 AÑOS

Penas por el crimen de Valbuena de Pisuerga

Al Diario llegaron noticias, aún no oficiales, sobre la resolución que había hecho la Audiencia Nacional del recurso presentado por los condenados por el llamado crimen de Valbuena de Pisuerga, que recordábamos hace unos meses. Según esas noticias, El Palacín era condenado a una pena temporal, aún sin saberse en su cuantía, y La Bárbara era condenada a la pena de muerte.

HACE 75 AÑOS

Espectáculos de Ferias en los salones privados

Ante una programación pública escasa, era muy importante la temporada de espectáculos que los salones privados ofrecían en las Ferias de Palencia. Así, el Teatro Principal presentaba un repertorio de comedias; y por cierto en el periódico se quejaban de que algunas de esas comedias contenían chistes de muy mal gusto. El Salón Novedades se había inclinado por ofrecer zarzuelas. Y el Cinema España se llenaba con revistas, entre las que sobresalió la actuación de la célebre canzonetista Elenita España.

HACE 50 AÑOS

Extraño final del Campeonato de Ciclismo

El Campeonato Nacional de Ciclismo del Frente de Juventudes que se celebró en Palencia había empezado muy bien, pero terminó de una forma un tanto extraña. Tras una segunda etapa a velocidad de vértigo, la tercera y última jornada se corrió a paso de buey, todos juntos y tranquilos, en protesta por la dureza del recorrido, que encima había sido alargado. La organización anuló esta etapa y se dio por oficial la clasificación tras la segunda. Vencedor individual fue Morales y por equipos Burgos. Palencia quedó séptima y su mejor hombre fue Polanco.

HACE 25 AÑOS

Un buen partido de rodaje en Ferias

Como partido de rodaje y de Ferias, el Palencia se enfrentó en La Balastera al Salamanca, que entonces militaba en la Primera División. Resultó un buen encuentro, en el que el Palencia supo plantar cara a su rival. Dominaron los locales en el primer tiempo y se adelantaron con un gol de Quini. Pero en la segunda mitad fue el Salamanca el que más brilló y en ella consiguió dos goles, que le dieron la victoria final. Los aficionados palentinos salieron contentos del partido de pretemporada y esperaban una buena campaña del equipo.

En el aire: 979 706 115
En Palencia: M. Pelayo 1
No sea airefiestas,
viva San Antolín
Airtel Distribuidor Oficial
Gsm Air
' La otra telefonía móvil '

M.C.D.2022

ARCOIRIS

JOSÉ CAVERO

ERA impensable que una cuestión como la subida de las pensiones, en plena etapa electoral, pudiera quedar resuelta y decidida a gusto de todos mediante el acuerdo del Gobierno y sindicatos. De manera que si largo ha sido el debate previo, organizado a cuenta de la iniciativa particular de unos cuantos presidentes autonómicos, desde Chaves a Pujol, cabe imaginar que la recta final, una vez decidido que se puede y conviene y es oportuno y justo, solidario y equitativo elevar las pensiones más bajas, de cualquier naturaleza que éstas fueren, esa recta final también estará empedrada de múltiples y variadas manifestaciones sobre el cuánto, el cuándo y el cómo.

El primero en aparecer en escena, como le corresponde, es el primer dirigente de la oposición y candidato presidencial, Joaquín Almunia, que ya ha cifrado en cuánto se podría elede más que se va a recaudar mediante los impuestos.

El billón ese del milagro que llega producido, paradójicamente, por virtud y mérito de haber reducido las tasas impositivas para la mayor parte de los españoles, sorprendente y curiosamente.

Pues ya está en marcha la primera bola de la nueva temporada pro pensiones, y se eleva a la redonda cifra del billón redondísimo de doce ceros, nada menos. Y ahora está por ver quién da más, o quién se vuelve a quedar atrás, en esta puja, subasta y mercadeo del voto del anciano, pensionista o persona mayor con derecho o sin derecho a pensión o a actualización de esos dineros de todos que se dedican a las atenciones de los menos favorecidos. Y no sólo tiene opinión Joaquín Almunia en materia de cantidades. También quiere tener influencia decisiva en lo que hace a la fecha de aplicación de la elevación. Para qué esperar algún tiempo, por ejemplo al debate presupuestario del 2000. No hay razón alguna para que esos probables beneficiarios puedan esperar ni una semana más, de manera que al secretario general y candidato presidencial socialista le parece que la medida ha de adoptarse con la mayor urgencia, sin pérdida de tiempo ni aplazamiento de ninguna especie. Aquí, ahora y el billón. ¿Alguna duda más? Pues, que pase el siguiente y eleve el listón, o lo rebaje, o lo accione en la dirección que la plazca, que está abierta la veda...

EDITORIAL

Hablar alto y claro

UN año más y coincidiendo con las fiestas patronales de San Antolín, la Cámara de Comercio e Industria celebró el viernes el acto de entrega de premios y distinciones a los empresarios palentinos, tradicional cita anual en la que comparten mesa y mantel una amplia representación de autoridades y del mundo de la empresa.

El presidente de la institución cameral, Vicente Villagrá, protagonizó una interesante intervención, en la que planteó algunas cuestiones de importancia para el futuro económico de nuestra provincia. Habló alto y claro y sin pelos en la lengua, sin florituras ni concesiones a la galería, sin herir susceptibilidades pero llamando al pan, pan y al vino, vino. Como debe ser, vamos.

Villagrá se sumó a la solicitud de las instituciones palentinas a la Fundación Las Edades del Hombre para que se alargue la exposición "Memorias y Esplendores" y dirigiéndose al comisario de la misma, Antonio Meléndez, le pidió que haga todo lo posible para lograr dicho objetivo, ya que la muestra está contribuyendo a dar a conocer la ciudad y el riquísimo patrimonio de nuestra provincia, sin olvidarnos por supuesto de su rentabilidad económica. La Cámara de Comercio está dispuesta a hacer el esfuerzo necesario, pues es muy importante para los palentinos. Y si en otras ediciones se prorrogó...

Tras reclamar más vocaciones empresariales, el presidente de la Cámara se mostró optimista sobre la situación económica de nuestro país, a su entender gracias a la seriedad y austeridad con la que se está gobernando, así como a la flexibilidad y la paz laboral de que gozamos, subrayando no obstante que también tenemos serios problemas, como son los altos índices de desempleo e inflación. Respecto a la economía palentina, señaló que va bien, aunque menos bien que la media de Castilla y León y de España, por lo que pidió a las administraciones públicas un esfuerzo inversor importante que haga de motor y arrastre a mayores cotas de actividad a la economía provincial.

Villagrá volvió a reivindicar una vez más proyectos tan importantes para esta tierra y para la Comunidad como el Tren de Velocidad Alta y la construcción de la Variante que elimine el paso del ferrocarril por el centro de la ciudad; el desdoblamiento del Segundo Cinturón en la capital; la agilización de las obras de la autovía Palencia-Santander y la aprobación de la Palencia-Benavente. Asimismo pidió al Ayuntamiento de la capital que permita la ordenación urbanística de la margen derecha del Carrión para que se puede edificar.

A ver si toman nota.

CONSTRUCCIONES
RUFINO DIEZ, S.A.
OBRAS EN GENERAL
CONSTRUCCION Y PROMOCION DE VIVIENDAS Y NAVES
VENTA DE PARCELAS
Avda. Valladolid nº 6 (entreplanta) Telf.: 979 725 355 Móvil: 609 867 181
34004 PALENCIA Fax: 979 712 606 Móvil: 619 312 777
CONSTRUCCIONES RUFINO DIEZ, S.A.

LAPIDARIO

"Las previsiones meteorológicas aseguraban con un setenta por ciento de probabilidad que las tormentas no iban a descargar sus lluvias en Ávila"
Alfredo Fernández Delgado
JEFE DE BOMBEROS DE ÁVILA

"Almunia reconoce ahora que la situación es buena para hacer algo que antes no se podía"
Josep Piqué
PORTAVOZ DEL GOBIERNO

MESA MADERO

EL RETABLILLO

Septiembre

Dice un popularísimo refrán admonitorio que septiembre o seca las fuentes o se lleva los puentes.

Y eso ha debido suceder desde hace muchos siglos, muchos milenios, porque esa afirmación que se ha mantenido hasta nuestros días ha de tener su fundamento en una larga experiencia.

Pero parece ser que a los listos de ahora no les interesa la sabiduría acumulada y hacen caso omiso de las enseñanzas que dan la experiencia y la historia.

Todos los septiembres se dan casos, más o menos cercanos, de grandes turbiones de agua, de algunas catástrofes por fuertes nublados. Y ya ven que este año ya se han producido, muy cerca y más lejos, algunas de estas catástrofes o semicatástrofes, algunas de las cuales pudieran haberse evitado si se hubiese tenido en cuenta lo del fiero septiembre.

Antes de llegar septiembre, todo el mundo debería preocuparse de tener los cauces y los puentes expeditos, por si vienen los diluvios. Tenía que ser una previsión obligada y así se evitarían algunas desgracias y no pocas pérdidas.

Pero, claro, es más fácil el sálvese quien pueda y luego lamentarse.

Altura

Estos días hemos oído comentarios muy contrariados sobre la altura del escenario del templete montado en El Salón para las actuaciones estelares de las Ferias.

Dicen que si este año el suelo de ese escenario estaba más bajo que en otras ocasiones y que eso impedía ver a los protagonistas en cuanto estabas un poco alejado del lugar.

Así, la gente ha tenido que conformarse con oír pero no ver, cuando lo de oír está al alcance de cualquiera con un disco. Se les ha privado de ver, aunque sea de lejos, a sus ídolos o a famosos que siempre llaman la atención.

No hemos podido comprobar si esta apreciación es verdadera, pero, ya decimos, los comentarios se han multiplicado y creemos que no hayan surgido sin razón.

Y si hay razón, pues será un apunte más a tener en cuenta para próximas ocasiones.

Paciencia

Alguien ha vuelto a remover el bolo de la paciencia, que está colocado, desde hace muchos años, a la entrada de Puentecillas.

Lo han removido, lo han arrancado de su lugar, incluso han roto los anclajes férreos. Y como el bolo es mucho bolo, no han podido ni comérselo ni siquiera llevárselo a casa.

Tras esta machada, pues paciencia, mucha paciencia, y a colocar el bolo en su sitio, porque un poco más, otra machada, y rodando, rodando, y terminará en el río.

Puertas

Tras la iluminación externa de la catedral, pueden verse en todo su esplendor las puertas del Este, que, si bien tapan la planta primitiva del gran templo, son añadidos posteriores de una gran belleza y majestuosidad.

Obra cada una de ellas con un testimonio artístico de gran gusto, que ahora podemos contemplar con más resolución.

DIARIO PALENTINO
Fundado en 1881
DECANO DE LA PRENSA PALENTINA

Editor:
Antonio Méndez Pozo
Presidente:
José Luis Alonso Almodóvar
Vicepresidente y Gerente TV y Radio:
Gregorio Méndez Ordóñez

Director:
Mariano Valero
Director Adjunto:
Guillermo Alonso
Redactor Jefe: Gonzalo Ortega Aragón
Redacción: Carmen Centeno, Jorge Cancho, Sonia Arnuncio, José Benito Iglesias, Jorge Liébana, Alberto Moreno, Alberto Abascal, Mercedes García, Luis Cabañes, Esther Marín, Ana Ramos y Ana Mencía. *Fotografía:* Rosa Marcos, Óscar Navarro, Enrique Caña y César Manso. *Edición:* Alfonso Alonso. **Montaña Palentina:** Ana García (Aguilar). Wifredo Román (Guardo). **Cerrato:** Luis Rivas. **Vega-Campos:** Cristina Esguevillas.

Director General
Jesús A. Bueno Ordóñez
Director Editorial
Vicente Ruiz de Mencía
Gerente
Javier Gutiérrez González
Directores departamento: José Manuel Sáenz de Cabezón (Admón y Financiero). Javier Hernández Revuelta (Publicidad). Agustín Sagredo (Org. y Desarrollo). Luis Santos (Informática).

M.C.D.2022

SAN ANTOLÍN 99 LA CIUDAD ESTALLA EN FIESTAS

ESPECTÁCULO Miles de ciudadanos recorrieron el mercado y presenciaron las exhibiciones de cetrería y arco

El Sotillo se convirtió en un túnel del tiempo y transportó a los palentinos a la Edad Media

PALENCIA/S. ARNUNCIO

En medio de una perfecta ambientación se desarrolló ayer la primera jornada del Mercado Medieval en el Sotillo, un original espectáculo que por tercer año consecutivo visita las fiestas de San Antolín.

Aunque en esta edición un accidente impidió a los palentinos disfrutar del espectacular torneo medieval, sí hubo importantes novedades, como la exhibición de cetrería y la de tiro con arco.

Ambos espectáculos se rigieron por las normas imperantes en el Medievo. Búhos reales, halcones y otras aves rapaces características de la fauna autóctona fueron exhibidas por Benedicto González. Por la tarde, un arquero provisto de un arco medieval auténtico hizo gala de su puntería frente a la diana. Los niños disfrutaron con este espectáculo del que pudieron participar activamente.

Mercaderes

Pero si algo atrajo la atención de las miles de personas que se dieron cita en el Sotillo fue el medio centenar de mercaderes que desde sus puestos ofrecieron variados y exquisitos productos artesanos. Quesos, chocolates, licores de alambique, dulces, pan, artesanías en madera o cerámicas eran ofrecidos por los vendedores que respetaron las costumbres e indumentaria de la Edad Media, transportando a los palentinos varios siglos atrás.

En la larga lista de productos puestos a la venta destacaban, por el exotismo de sus nombres, las "pociones mágicas": "amor en la cumbre", "oasis del amor", "mil y una noches", "suspiros de luna llena" o "campo de flores", correspondientes a mezclas de hierbas.

Pasacalles

La ambientación se volvió aún más real cuando hicieron su aparición los pasacalles medievales, que desde la Plaza Mayor venían anunciando el espectáculo. Juglares, curiosos personajes de la época, malabaristas y hasta una joven provista de zancos, llegaron acompañados de los Dulzaineros de Campos.

La música medieval fue una constante durante la jornada y así, el grupo Almacántaro ofreció bellas notas con su laúd árabe, la fídula, los salterios, las flautas, la zanfona o el rabel.

La recreación medieval estuvo enriquecida por otros personajes característicos como las echadoras de cartas, los caballeros y los artesanos del cuero, la plata, la madera o el mimbre.

En medio de un espectáculo poco convencional, el Mercado Medieval estará hoy de nuevo instalado en el paseo del Sotillo con lo que los palentinos tendrán oportunidad de verse envueltos en una época pasada.

CÉSAR MANSO

Los actores recrearon un episodio de la Inquisición y convencieron a los espectadores con su espectáculo.

La ausencia de caballos y caballeros que impidió celebrar el tradicional torneo medieval no restó visitantes al mercado, que por sí mismo constituyó todo un espectáculo de ambientación y recreación de los tiempos pasados.

CÉSAR MANSO

La exhibición de cetrería resultó de una gran vistosidad.

CÉSAR MANSO

Miles de palentinos se dieron cita en el paseo del Sotillo.

Un hereje enjaulado y crucificado por la Inquisición

Con un gran realismo, los actores hicieron pensar a los espectadores que se encontraban en la Edad Media presenciando el castigo impuesto por la Inquisición a un hereje, quien fue enjaulado y crucificado ante la mirada impasible de un obispo de la época.

M.C.D.2022

SAN ANTOLÍN 99 LA CIUDAD ESTALLA EN FIESTAS

Los automóviles de época se hicieron con Palencia

Los palentinos pudieron contemplar cuarenta coches matriculados entre los años 20 y los 60 que dieron un ambiente nostálgico a las fiestas.

PABLO ÁLVAREZ

MUCHOS pueden considerarlo como un capricho caro, pero quién no tiene algún hobby al que le dedique buena parte de su tiempo libre. Pues lo de los coches de época es similar, «es como el que colecciona cromos», comenta uno de los participantes en el III Rallye de Coches de Época que se celebra en Palencia.

En la Avenida de José Antonio se reunieron ayer un total de 40 turismos procedentes en su mayor parte de clubes de Castilla y León, aunque algunos llegasen de otras comunidades, sobre todo del Norte de España.

A alguno de los asistentes, la exposición le hizo recordar con nostalgia otros tiempos en los que los coches eran un artículo de lujo que sólo podían disfrutar unos pocos.

Tras la exposición a la que se acercaron cientos de palentinos, los vehículos realizaron un recorrido por las calles de la capital, para más tarde acercarse hasta Villalcázar de Sirga donde comieron.

Por la tarde, la Catedral fue el lugar elegido para la exposición a la que se acercó también numeroso público para observar las piezas únicas.

El ambiente fue muy cordial en el que los participantes conectaron con el público. Entre ellos se conocían de otros rallyes. «Más o menos nos conocemos todos porque nos vemos en otras convocatorias», comentaban.

CÉSAR MANSO

Los asistentes a la exposición se quedaron encantados con los vehículos que pudieron contemplar.

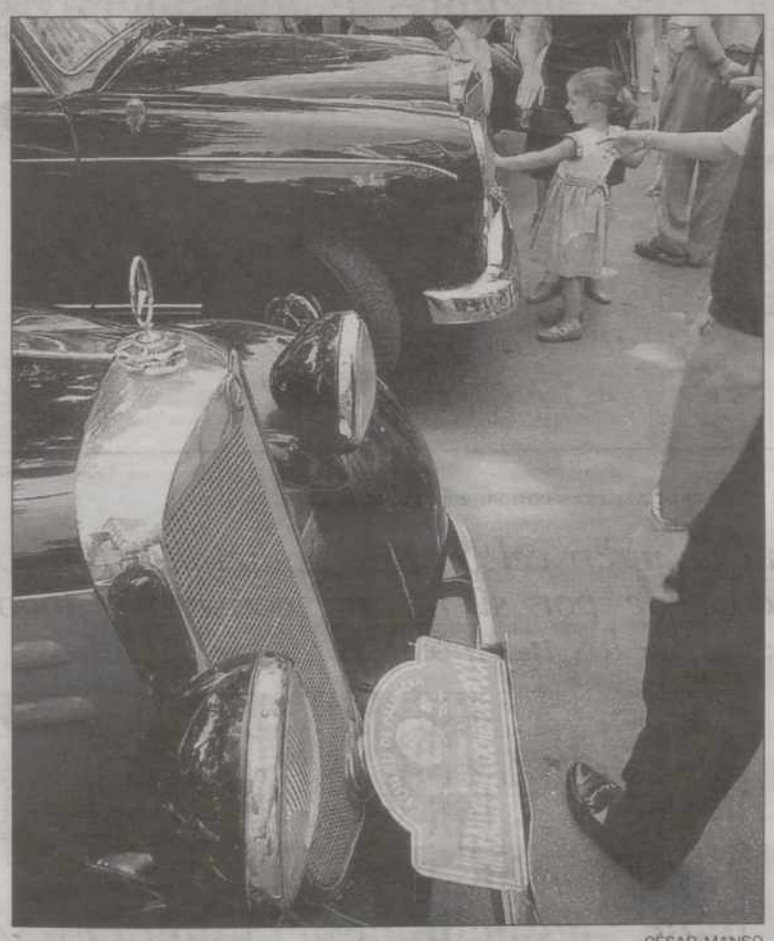

CÉSAR MANSO

CÉSAR MANSO

ENGALANADOS Y RELUCIENTES, NO LES FALTABA NINGÚN DETALLE

Mantener un coche de estas características es costoso si se compara con el número de veces que sus propietarios los utilizan. Lo fundamental es que estén a punto en todo momento, lo que supone un cuidado casi diario. Lo más difícil es conseguir los repuestos o conocer algún taller donde se especialicen en este tipo de vehículos. Se pudieron contemplar además coches de todas las clases, desde los despampanantes Mercedes Lola Flores, el sofisticado Cadillac Roadster, hasta los más conocidos Seat 800 de 1.960 o los Renault 4/4. Pero todos ellos tenían un punto en común: la belleza que les da el buen cuidado.

DEPÓSITO ATLÁNTICO 2

TAE 3,50% 108.700 PTAS POR MILLÓN EN TRES AÑOS*

■ DEPÓSITO A 3 AÑOS.
■ DESDE 1 MILLÓN.
■ EXENCIÓN FISCAL 30% SOBRE INTERESES COBRADOS AL VENCIMIENTO.

OPCIÓN A COBRAR INTERESES MENSUALES Y TRIMESTRALES SIN EXENCIÓN FISCAL.
(*)PAGADERAS AL VENCIMIENTO.

Banco Atlántico
901 11 11 11 www.batlantico.es

Banco Atlántico
Fundado en 1901

CON EXENCIÓN FISCAL 30%
SOBRE INTERESES COBRADOS AL VENCIMIENTO.
TAMBIÉN LE OFRECEMOS:

DEPÓSITO 25.
(PLAZO DE 25 MESES).

ELIJA:
- TIPO DE INTERÉS FIJO.
- TIPO DE INTERÉS VARIABLE.

SU INTERÉS SE VA AJUSTANDO CADA TRES MESES, SEGÚN PRECIOS DE INTERBANCARIO.

M.C.D.2022

SAN ANTOLÍN 99 LA CIUDAD ESTALLA EN FIESTAS

Elegancia morena

Toñi y Encarna, o lo que es lo mismo, Azúcar Moreno, tardaron media hora en comenzar el concierto, pero enseguida se hicieron con el público

PABLO ÁLVAREZ

AZÚCAR Moreno se hizo esperar. Las dos componentes del grupo, Encarna y Toñi, tardaron media hora en subir al escenario, lo que hizo que parte del público que se congregó en torno al auditorio de El Salón se impacientaran e quisieran hacerse notar con sus silbidos para ver si las cantantes reaccionaban.

Pero el ambiente cambió en cuestión de segundos. El escenario se llenó de humo y se dejó caer el telón iluminado con la palabra Olé - título de su último trabajo- y de igual manera el público palentino dejó correr un tupido velo sobre lo que había sucedido antes y se entregó por completo a las dos hermanas.

De esta manera los silbidos se tornaron en palmas, gritos y voces que coreaban los grandes éxitos de siempre y los que consiguen cada vez que sacan un nuevo disco. Y todo ello, sin olvidar quiénes son, su esencia gitana, que tanto les ha dado a lo largo de su carrera.

Desde canciones como "Tus ojos bandido", con la que fueron al festival de Eurovisión hasta las últimas de "Olé", que presentaron hace casi un año y con el que actualmente están de gira por toda España, hicieron las delicias del público que nuevamente abarrotó el parque de El Salón.

Muchos fueron los que, movidos por los ritmos gitanos y marchosos de Azúcar Moreno, se arrancaron a bailar todos y cada uno de sus temas.

Además de su cantar gitano, las dos hermanas se presentaron guapísimas en El Salón, lo que provocó que alguno de los asistentes las piropearan desde el auditorio.

Finalmente el concierto acabó como viene siendo habitual en Azúcar Moreno; con su rotundo "Caramba".

RAQUEL BURGOS

Las dos componentes de Azúcar Moreno se metieron al público en el bolsillo desde el principio.

Toñi y Encarna repasaron todo su repertorio en El Salón.

RAQUEL BURGOS

ESCENARIO

Las dos hermanas se compenetraron a la perfección

Toda la vida juntas da sus frutos. "Azúcar Moreno" Toñi y Encarna llevan el sentimiento de un pueblo en su corazón. Son lo que son y se pudo comprobar en Palencia.

Un escenario lleno de movimiento, voluntad y colorido sirven para comunicar de mejor manera lo que ellas quieren expresar con sus canciones.

Amor y pasión son de las dos notas dominantes en sus canciones y la gracia con la que actuaron aquí en Palencia sirvió para encandilar al público que se congregó para escucharlas.

Las dos componentes de Azúcar Moreno se metieron al público en el bolsillo desde el principio del concierto gracias a su compenetración, ya que parecían una sola persona, y a que sus canciones las conocían todos los que se acercaron al auditorio de El Salón.

TEATRO El contagio del SIDA como telón de fondo

Buena acogida entre el público palentino de la obra "La habitación azul"

PALENCIA

Amparo Larrañaga y José Coronado, bajo la dirección de Mario Gas, pusieron ayer en escena en el Teatro Ortega la obra de David Hare "La habitación azul". Durante la representación, que tuvo una excelente acogida por parte del público palentino, los dos actores realizaron un ímprobo esfuerzo, ya que encarnaron cada uno de ellos a cinco personajes distintos.

Amparo Larrañaga da vida a Irene, una prostituta que contagió el SIDA a un taxista, quien a su vez hizo lo propio con su novia y ésta se lo contagió al dueño de la casa en la que vivían. El autor hace ver, con esta cadena de contagios, que nadie está exento de poder contraer dicho virus, ya que éste no es exclusivo de homosexuales, prostitutas y drogadictos.

Esta obra fue interpretada en Broadway por Nicole Kidman y obtuvo un gran éxito de crítica y público, cuya promoción se basó fundamentalmente en el desnudo de la popular actriz.

"La habitación azul", que volverá a escena hoy en horario de 20,30 y 23,30 horas, se estrenó en Bilbao el pasado 19 de agosto. Antes de su debut en la capital de España sólo recorrerá cinco provincias, entre las que se encuentra Palencia, junto a Valladolid, Logroño y Granada.

ENRIQUE CAÑA

Amparo Larrañaga y José Coronado, durante la representación de ayer en el Teatro Ortega.

M.C.D.2022

SAN ANTOLÍN 99 LA CIUDAD ESTALLA EN FIESTAS

FUNCIÓN Los guiñoles de "El retablo" representaron "Caperucita roja"

La lluvia retrasó el espectáculo infantil pero no logró suspenderlo

La paciencia de los pequeños espectadores tuvo su recompensa, y después de una hora de espera, por fin pudieron divertirse con la representación.

PALENCIA/S.A.

La repentina tormenta que en la tarde de ayer hizo su aparición sobre la capital provocó el retraso del espectáculo infantil previsto para las 19 horas en el parque de la Carcavilla.

A esa hora los niños esperaban con ilusión el inicio de la función, pero la lluvia obligó a los organizadores del acto a recoger los bártulos y pensar, en un principio, en suspender el espectáculo, ante las caras de frustración de los pocos pequeños que soportaban la espera bajo la lluvia.

Sin embargo, la compañía se armó de paciencia y una vez alejados los nubarrones, dio comienzo la función con casi una hora de retraso. A los pequeños espectadores que aguantaron la espera se unieron otros animados por la mejoría del tiempo, y todos disfrutaron con la particular versión del tradicional cuento de "Caperucita roja" representado por los guiñoles.

Calificada de disparatada por su organizador, esta versión de Caperucita tiene un fin similar a la tradicional, aunque en la moderna la protagonista de la historia es salvada por su novio. La particularidad de este espectáculo es la oportunidad que ofrece para hacer participar a los pequeños espectadores en la función.

ENRIQUE CAÑA

Los niños, protegidos con sus paraguas mientras esperan la función.

64 Auxiliares Administrativos
40 Administrativos
plazas CONVOCATORIA DE LA JUNTA DE CASTILLA Y LEÓN

Ofertada en BOC y Ln° 112 de junio de 1999
Requisitos de los aspirantes: 18 años cumplidos y titulación de Graduado Escolar, FPI o equivalente (Auxiliares).

LIBRERÍA J.M.	Avda. República Argentina,14	PALENCIA
LIBRERÍA ALFAR	Los Tintes, s/n	PALENCIA

Editorial MAD, S.L.

Importante empresa de decoración, necesita:

Decorador / Diseñador de interiores
Para nuestras delegaciones de Palencia y Valladolid

SE REQUIERE:
- Mujer, edad en torno a los 30 años.
- Título oficial de diseñador de interiores, decorador o similar, dentro de los últimos 4 años.
- Conocimientos de informática a nivel usuario en entorno Windows.
- Don de gentes, facilidad para el trato comercial y buena presencia.
- Se valorará experiencia comercial y en ventas.

SE OFRECE:
- Contrato en prácticas.
- Alta en la Seguridad Social.
- Remuneración acorde con el puesto.
- Posibilidades de desarrollo profesional.

Interesadas, enviar **urgentemente** Curriculum Vitae más fotografía reciente al **Apartado de Correos nº 387 de Gijón (Asturias). Rfª "Deco"**

COMPAÑIA ESPECIALIZADA EN SEGUROS PERSONALES LIDER EUROPEO EN SEGUROS DE SUBSIDIO Y SALUD, SIGUIENDO CON SU PROGRAMA DE EXPANSION SELECCIONA PARA **PALENCIA:**

Líder Europeo en Seguros de Salud
Compañía del Grupo ERGO

ESPECIALISTAS COMERCIALES

Ofrecemos:
- Ingresos anuales superiores a 2.500.000 ptas.
- Subvención + comisiones de venta + derechos de cartera.
- Contrato mercantil.
- Visitas concertadas.
- Plan de carrera estructurado y formación continuada a cargo de la empresa.
- Incorporación inmediata.
- Dedicación exclusiva.

Seleccionamos:
- Persona dinámica y con dotes de comunicación.
- Buen nivel cultural.
- Auténtica vocación comercial.
- Mayores de 25 años.

Interesados deberán concertar entrevista en el teléfono 979 74 03 38, del día 6 al 9 de Septiembre de 9 a 14 hs. Atenderá Srta. Ana Mar.

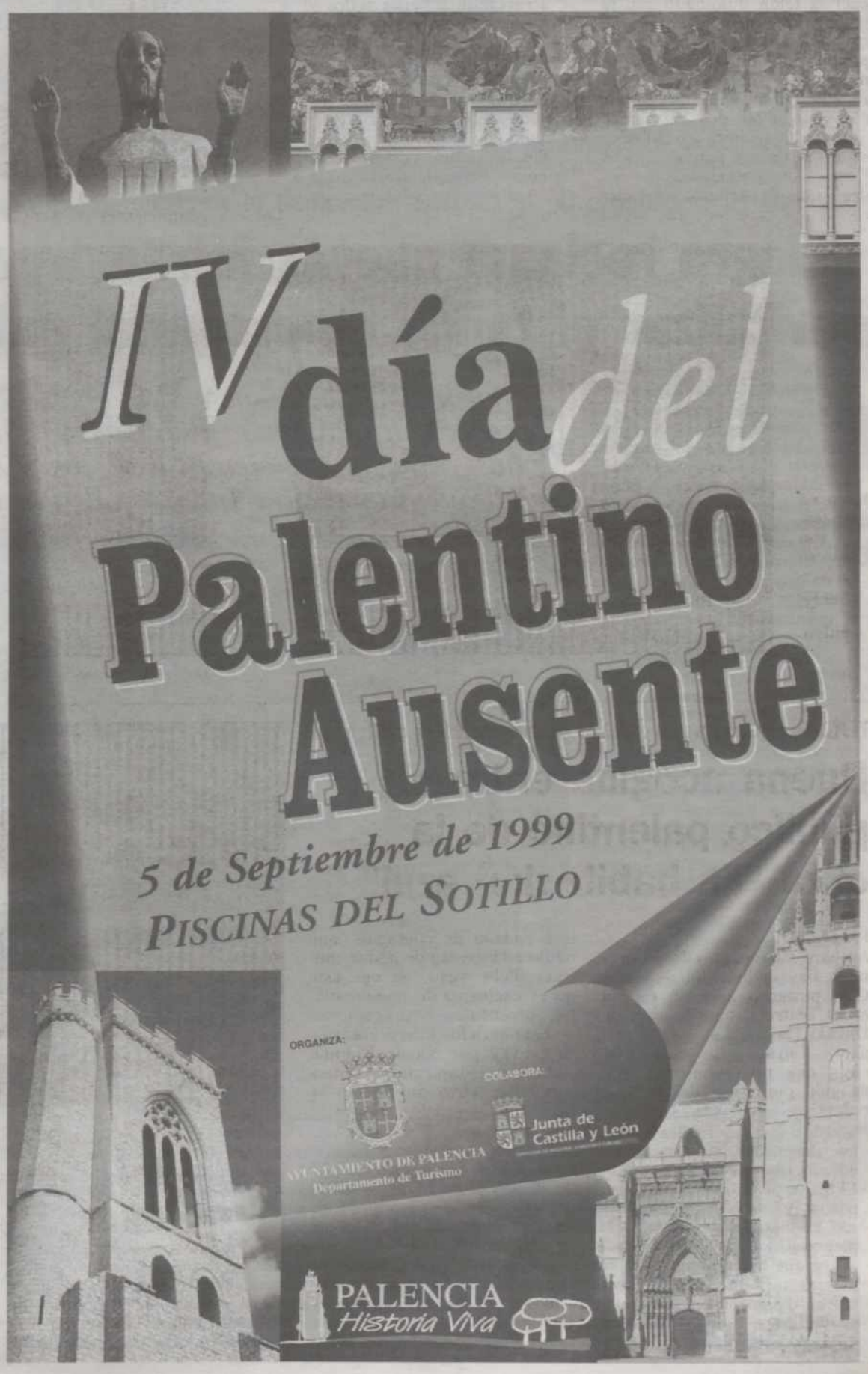

M.C.D.2022

CÉSAR MANSO

DEFENSA Y APOYO AL TREN DE VELOCIDAD ALTA
La defensa del proyecto de desarrollo del Tren de Velocidad Alta en el Eje Transeuropeo Atlántico sigue siendo uno de los objetivos fundamentales de las cámaras. Así, el presidente de la institución cameral palentina quiso destacar la gran labor que está realizando su homólogo burgalés y presidente de la CEFAT, Antonio Méndez Pozo. El empresario y editor de Diario Palentino, quiso apoyar con su presencia en el Hotel Europa Centro las actividades de la institución palentina. En la foto aparece acompañado de los políticos Jambrina, Celinda Sánchez y Enrique Martín.

CÉSAR MANSO

Vicente Villagrá, presidente de la Cámara de Comercio.

ECONOMÍA El presidente de la Cámara reivindicó el sentimiento regional «sin olvidar España»

Villagrá reclama nuevas infraestructuras para revitalizar el tejido empresarial palentino

Peguform Ibérica, Viajes Mundiboy, Pedro Lozano Pérez, Fasa-Renault, Proaqua, Fundación Edades del Hombre y Modas Módena recibieron ayer los XXVII premios de la Cámara de Comercio e Industria de Palencia.

PALENCIA/LUIS CABAÑES

La variante del ferrocarril a su paso por la capital palentina, el desdoblamiento del segundo cinturón y las autovías Palencia-Santander y Palencia-Benavente fueron las grandes reivindicaciones que el presidente de la Cámara de Comercio e Industria, Vicente Villagrá, hizo llegar a los responsables de las diferentes administraciones en el discurso de entrega de los XXVII premios que anualmente concede la institución cameral.

«No es demagogia sino un inventario de necesidades. El envejecimiento de la población, la baja tasa de actividad y otras circunstancias han provocado que la economía palentina haya crecido por debajo de la media regional y nacional. Por eso, nuestra provincia necesita una dosis de caballo de inversión pública que anime a los empresarios a generar riqueza y podamos igualar nuestros niveles con Europa», dijo Villagrá.

Tampoco se olvidó de reclamar un nuevo esfuerzo a la Junta de Castilla y León, «aunque en los últimos años se ha portado muy bien con nosotros», y al Ayuntamiento de Palencia, al que pidió la ampliación del Polígono Industrial y la construcción de un campo de golf.

Después de destacar uno a uno los méritos realizados por los premiados en esta XXVII edición de los premios de la Cámara de Comercio e Industria de Palencia, Villagrá se dirigió con especial interés a los responsables de Fasa-Renault, «para que luchen con todas sus fuerzas para que se pueda asentar en Palencia un parque de proveedores, fundamental para nuestro desarrollo».

CÉSAR MANSO

El comisario de Las Edades, Antonio Meléndez, durante su intervención ante la mesa presidencial.

De igual modo, el presidente de la Cámara de Comercio aprovechó la presencia del comisario de Las Edades del Hombre, Antonio Meléndez, para insistir en lo conveniente de prorrogar "Memorias y Esplendores", «si en cinco ediciones anteriores se ha hecho, también puede hacerse en Palencia, aunque entenderemos cualquier decisión».

Precisamente, en este sentido, y después de reconocer el enorme esfuerzo que supondría esta ampliación de la muestra, Vicente Villagrá abogó por unir todos los esfuerzos publicitarios para que esa prórroga mantuviera también el nivel de asistencia de público.

Finalmente, el presidente de la Cámara hizo un alegato al sentimiento castellano y leonés para afrontar el nuevo siglo, «pero siempre sintiendo a España en lo más profundo».

Mañueco: «Seguiremos trabajando por Palencia»

El consejero de Presidencia de la Junta de Castilla y León, Jesús Mañueco, manifestó en su intervención que hay que seguir trabajando por Palencia, «tanto en nuevas infraestructuras como en nuevos servicios». Sin embargo, el representante del Gobierno regional reconoció que la provincia es eminentemente agrícola, «y eso en muy difícil cambiarlo, aunque entre todos lo estamos intentando. En Palencia hace tiempo que nos hemos dado cuenta que el buen paño ya no se vende dentro del arcón».

Finalmente, Mañueco recogió los mensajes lanzados por el presidente de la Cámara de Comercio e indicó que «es cierto que esta provincia necesita también esos ejes transversales que conecten todas las comarcas con las grandes vías».

Junto al consejero de Presidencia, también estuvieron presentes en la gala de entrega de los premios de la Cámara de Comercio el alcalde de Palencia, Heliodoro Gallego; el presidente de la Diputación, Enrique Martín; el subdelegado del Gobierno, Clemente Pita; el vicepresidente primero de las Cortes, Francisco Jambrina; la directora general de Comercio y Turismo, María E. Molero; y el presidente de la CPOE, Antonio Primo.

M.C.D.2022

SAN ANTOLÍN 99 LA CIUDAD ESTALLA EN FIESTAS

CÉSAR MANSO

Francisco Velasco, director de Peguform, junto a Vicente Villagrá.

CÉSAR MANSO

Juan C. González, de Viajes Mundiboy, junto a Enrique Martín.

GALARDONES Recibieron los premios de las principales autoridades locales y regionales

Los siete premiados destacan la gran calidad de sus plantillas y su apuesta por Palencia

Los salones del Hotel Europa Centro, de Magaz de Pisuerga, acogieron a lo más granado del colectivo empresarial e industrial de la provincia.

PALENCIA/L.C.

Los responsables de las siete empresas premiadas por la Cámara de Comercio e Industria de Palencia destacaron, a la hora de recoger sus galardones, el gran valor de las plantillas, como principal motor de los proyectos que están desarrollando.

Peguform Ibérica, Medalla de Oro; Viajes Mundiboy, Medalla de Plata; Pedro Lozano Pérez, Medalla de Bronce; Fasa-Renault, Premio a la Relevancia Empresarial; Proaqua Nutrición, Premio de Investigación y Desarroll; Fundación Edades del Hombre, Premio Especial al Fomento del Turismo; y Selecciones Lofer, S.L. "Módena", Premio Especial para Emprendedores, fueron los galardonados de esta XXVII edición de los premios de la Cámara de Comercio e Industria de Palencia, que se entregaron en la noche del viernes.

CÉSAR MANSO

El subdelegado entregó el premio al artesano Pedro Lozano.

CÉSAR MANSO

Julián Alonso, de Fasa-Renault, en compañía de Jesús Mañueco.

CÉSAR MANSO

El alcalde entregó el premio a Enrique Álvarez, de Proaqua.

CÉSAR MANSO

El gerente de Módena junto a la directora general de Comercio.

CÉSAR MANSO

El comisario de Las Edades, Antonio Meléndez, junto a Jambrina.

Peguform: «Todo se inició como una aventura»

La Medalla de Oro de la Cámara de Comercio e Industria de Palencia recayó sobre Peguform Ibérica, dedicada a la fabricación de piezas de plástico para las mejores marcas de vehículos. Francisco Velasco, director de la fábrica ubicada en el Polígono de Nuestra Señora de los Ángeles, se mostró tremendamente satisfecho con este reconocimiento y aseguró que «después de dieciséis años de trabajo, hemos conseguido convertir en una realidad un proyecto que comenzó como una aventura».

Mundiboy: «Deberíamos ser más empresarios»

Juan Carlos González, gerente de la empresa Viajes Mundiboy, recogió la Medalla de Plata correspondiente a la XXVII edición de los premios de la Cámara de Comercio. «Somos una de las empresas más modernizadas del sector y eso es algo muy importante», comentó el responsable de Mundiboy. Del mismo modo, Juan Carlos González expresó durante su discurso de agradecimiento un deseo compartido por muchos: «espero que poco a poco podamos ser muchos más los empresarios de Palencia».

Lozano: «Voy a seguir trabajando por Palencia»

El artesano del calzado Pedro Lozano Pérez fue galardonado con la Medalla de Bronce de la Cámara de Comercio, un galardón con el que se quiso resaltar la importancia de los pequeños empresarios. «Es el premio más bonito e importante que me han dado en mi vida», dijo Pedro Lozano. Visiblemente emocionado, este experto artesano palentino sigue mirando hacia el futuro con la misma ilusión del primer día. «Seguiré trabajando para representar a la provincia de Palencia por todos los lugares».

M.C.D.2022

EL JUEGO DEL CAMINO

Resultado del sorteo celebrado el pasado día 01, en las instalaciones de

DIARIO PALENTINO

1881

De izquierda a derecha: Javier Hernández, director de Publicidad de Diario Palentino; señor Vaquerizo, padre de la agraciada y Alvaro Alcántara Calero, director de Viajes Halcón en Palencia

Patrocinan:

Junta de Castilla y León

ADECO CAMINO

Javier Hernández, director de Publicidad de Diario Palentino (izqda.); y Álvaro Alcántara Calero, director de Viajes Halcón en Palencia con el agraciado D. Manuel López Diez (centro).

RELACIÓN DE PREMIADOS

VIAJE

-Manuel López Díez	Palencia.
-Mª Esther Vaquerizo Pajares	Guardo.

MOCHILA

-Mª Dolores Arconada Gato	Frómista.
-Conchi Ortega Ruiz	Venta de Baños.
-Donato Bravo Boto	Osorno la Mayor.
-Manuel Diez Gutiérrez	Cervera de Pga.
-Esperanza Sanz Merino	Villamuriel.
-José Ramón Gómez Gutiérrez	Herrera de Pga.
-Julia Díez Gil	Carrión de los Condes.
-Luis Tomás Deprado Hinarejos	Guardo.
-Cremencio Quijano Rodrigo	Saldaña.
-Manuel Diego Amo	Aguilar de Campoo.
-Mónica Rodríguez Matabuena	Aguilar de Campoo.
-Petra Pajares Villagrá	Paredes de Nava.
-José Martín Rosado	Venta de Baños.
-Vidal Prieto Illera	Villoldo.
-Artemio Cabeza García	Monzón de Campos.
-Diana Miguel Sardón	Torquemada.
-Luis Mª. Renedo Santos	Velilla Río Carrión.
-Pedro Primo Sánchez	Mazariegos.
-José Alberto Rodríguez Fernández	Calabazanos.
-Victoria Ibáñez López	Itero de la Vega.
-Gerardo Fernández de la Hera	Castrejón de la Peña.
-Ginés Mirón Aliaga	Frechilla.
-José Maraña Barbán	Ampudia.
-Agustín Valdés Mínguez	Vertavillo.
-Aurelio Cuesta Modinos	Terradillos de Templarios.
-Jesús Arija Manrique	Astudillo.
-José Antonio Pastor Niño	Soto de Cerrato.
-Gema Relea Santos	Palencia.
-José Marcos González	Palencia.
-Arturo Becerril Lorenzo	Palencia.
-Natividad Franco Azas	Palencia.
-Demetrio Suárez Ros	Palencia.
-Francisco Javier Gómez Rojo	Palencia.
-Sofía Cuesta Cuesta	Palencia.
-Gloria García Santiago	Palencia.
-Bernardino García Lera	Palencia.
-Feliciano Santos Casado	Palencia.
-Jesús Juárez Martínez	Palencia.
-Julio Rodríguez Rodríguez	Palencia.
-Petri Solarzano Ortega	Palencia.
-Esperanza Velasco Leal	Palencia.
-Óscar Manrique Peinador	Palencia.
-Félix Morrondo Antolín	Palencia.
-Heliodora Hortigüela Alonso	Palencia.
-Gloria Carrera Mondoruza	Palencia.
-Cayo Juan Álvarez	Palencia.
-Mª Encarnación de la Cruz Ceinos	Palencia.
-José Palacios Miguel	Palencia.
-José María Trespalacios Martín	Palencia.
-José Manuel Marcos Martín	Palencia.
-Celsa Martínez Varas	Palencia.
-Pablo Becerril Olivares	Palencia.
-Angelita Cuesta Martín	Palencia.
-Alicia Castaño Guerra	Palencia.
-Jesús Ortega Blanco	Palencia.
-Secundino Abad Ramos	Palencia.
-Luis Ángel Pariente de los Bueis	Palencia.
-Juan Antonio Romero García	Palencia.
-Aurora Rodríguez de la Cruz	Palencia.
-Florentino Alonso Abril	Palencia.
-Alberto Merino Aguayo	Palencia.
-Lucio de Noriega González	Palencia.

GORRAS

-Celestino Rico Vázquez	Frómista.
-Ruth Pelaz Gómez	Castrejón de la Peña.
-Mª. Teresa Santodomingo Más	Palencia.
-Ángela Odriozola Quintano	Palencia.
-Francisco Villameriel Correas	Palencia.
-Aracely Gómez González	Palencia.
-Luis Ortega Marcos	Valdeolmillos.
-Maximina Martínez Ortega	Frómista.
-Pablo Rojo Gamez	Villalobón.
-Adoración García Alonso	Mazariegos.
-Flor Hernández Sánchez	Carrión de los Condes
-Isidro Lozano Villacorta	Guardo.
-María Luisa Montoya Pérez	Saldaña.
-Mª. Yolanda Astruga Tejerina	Aguilar de Campoo.
-Ildefonso Estrada Gago	Aguilar de Campoo.
-Patricia Herrezuelo Esteban	Paredes de N.
-Roberto Nieto Pajares	Antigüedad.
-Mónica de Castro Rodríguez	Abarca de Campos.
-José María Jubete Velasco	Baltanás.
-Mª. Consolación Antolín Perrote	Palencia.
-Óscar José Bellota Álvarez	Palencia.
-Luis Miguel Alonso Hoyos	Palencia.
-Mª Azucena Pérez Ruiz	Palencia.
-Alberto Torres Michelena	Palencia.
-Máximo Salvador Encina	Palencia.
-Carlos González Blanco	Palencia.
-Mercedes Ovejero Gómez	Venta de Baños.
-Víctor Castrillejo Iñar	Venta de Baños.
-Andrés Morrondo de los Bueis	Becerril de Campos.
-Bernarda de la Fuente Cuesta	Osorno.
-Casimiro Barcenilla Gil	Cervera de Pisuerga.
-Anastasio Peña Alonso	Dueñas.
-Eva Trejo Fombellida	Cevico de la Torre.
-Gloria Becerril Meneses	Villamuriel de Cerrato.
-Pili Cuesta Retuerto	Villamuriel de Cerrato.
-José Antonio León Martín	Herrera de Pisuerga.
-Santiago Villaboz García	Palencia.
-Carmen Moreno Fernández	Palencia.
-Mª Ascensión Babillo Sancho	Palencia.
-Dolores González Bustillo	Palencia.
-José Antonio Escudero Prieto	Palencia.
-Jose Mª. Llorente Herrero	Palencia.
-Milagros Pérez González	Palencia.
-Natividad Aguado Medina	Palencia.
-José Pajares Marcos	Palencia.
-Paulina San Martín Rojo	Palencia.
-Mª Caridad Santos Tamariz	Palencia.
-Mª Luz Gordón García	Palencia.
-Pascuala Pastor Pastor	Palencia.
-Rebeca García Díez	Palencia.

LIBROS

-Mª. Encarnación Parra Aguado	Palencia.
-Ana Irene Méndez Pérez	Palencia.
-Antonio Prieto Valverde	Palencia.
-Florentino Santos Monge	Palencia.
-Francisco Javier Pérez Alonso	Palencia.
-Alfonso Fernández Castro	Palencia.
-Javier Ceinos Aguado	Palencia.
-Nuria Román Mediavilla	Valdeolmillos.
-Araceli Fernández Antolín	Villamuriel de C.
-José Luis Arlanzón Pablos	Dueñas.
-Anselmo de Castro Redondo	Becerril de Campos.
-Adelina González Fernández	Osorno.
-Mª Lourdes González Gutiérrez	Carrión de los C.
-José Luis Franco Antolín	Venta de Baños.
-José Luis Sánchez Castro	Palencia.
-Ana Isabel González de la Rosa	Palencia.
-Susana Pedrosa Boada	Palencia.
-Alberto Curiel García	Baltanás.
-Julián Alonso Pedrosa	San Mamés de Campos.
-José González Maestro	Tariego de Cerrato.

WALKMAN

-Constantina García Tejerina	Palencia.
-Camino Orce Urteaga	Palencia.
-Saturnino Ibáñez de la Hera	Palencia.
-Carmen Vales Domínguez	Palencia.
-María Mateo Coto	Palencia.
-Begoña García Elvira	Palencia.
-Mariachu Cuervo Martino	Cervera de Pisuerga.
-Fidel García Rivero	Herrera de Pisuerga.
-Mª. Victoria Peña López	Saldaña.
-Elena Calderón Robles	Aguilar de Campoo.
-Lourdes Fernández Álvarez	Paredes de Nava.
-Moisés Santos Prieto	Villalobón.
-Mª. Cruz Villafruela Fierro	Frómista.
-Balbina Encinas Marín	Cevico de la Torre.
-Miguel López Martín	Mazariegos.

SAN ANTOLÍN 99 LA CIUDAD ESTALLA EN FIESTAS

MÚSICA La tormenta que descargó por la tarde obligó a retrasar la actuación media hora

Clara Montes cantó «para que los palentinos escuchen mis temas con el corazón abierto»

El directo sonó prácticamente como el disco, sólo acompañada por un violonchelo, la percusión de dos guitarras y un bajo eléctrico.

PALENCIA/PABLO ÁLVAREZ

Las nubes que cubrieron en la tarde de ayer el cielo de Palencia metieron la incertidumbre en el cuerpo de los que querían escuchar a la cantante madrileña -aunque «de corazón andaluz», como a ella misma le gusta decir- Clara Motes, cantar los poemas de Antonio Gala.

La tormenta que descargó por la tarde obligó a retrasar la instalación del escenario y las pruebas de sonido, por lo que el concierto comenzó con media hora de retraso. Pero al quedarse buena noche, lo primero que hizo la cantante fue pedir disculpas al público y dedicarle su primera canción, "Agua me daban a mí", compuesta por el cantautor Pedro Guerra.

En el escenario, ella sola, acompañada de un violonchelo, dos guitarras -una acústica y otra flamenca-, un bajo eléctrico y una acompañante, permitió a los palentinos escuchar los temas como si estuviera oyendo el disco y meterse en las letras. Prácticamente un acústico que permitió a los asistentes meterse en las letras.

Sus canciones no son sólo para oírlas, sino que «el público debe escuchar las letras con el corazón abierto, son temas que tratan sobre el amor, y no sólo el de pareja, porque hay otras muchas formas de amar», comentó la cantante antes de la actuación. Y muchos de los que se acercaron a la Plaza Mayor así lo hicieron.

Pese que lleva ya doce años dedicándose al mundo de la canción y ya ha venido a Palencia acompañando a Amancio Prada, su último disco "Clara Montes canta a Antonio Gala", y la participación en un programa televisivo han relanzado su carrera.

Esta actuación se enmarca dentro de la gira de su primer disco en solitario con el que ha vendido 70.000 copias y tiene ya en mente grabar otro.

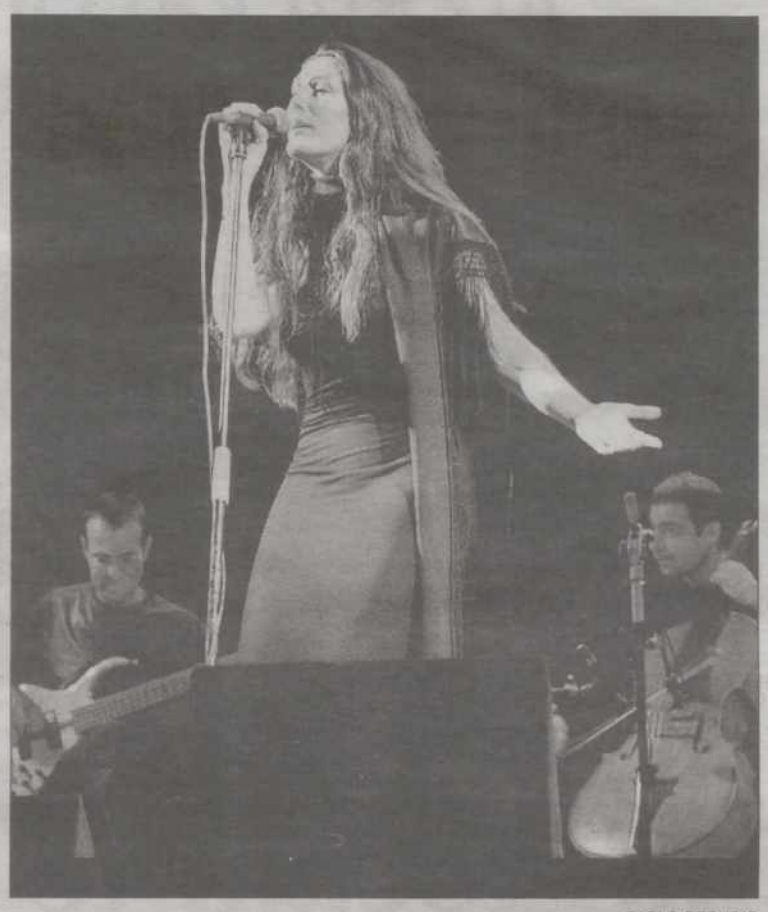

PABLO REQUEJO

Clara Montes encandiló a los palentinos con los poemas de Gala.

IMPREVISTO

Un accidente de "J" de Los Planetas obligó a suspender su concierto

PALENCIA/L.M.RIVAS

Como si de una expresión futbolística se tratara, no pudo ser. Palencia no pudo disfrutar de la energía de Los Planetas.

"J", guitarra y voz, sufrió en la madrugada del viernes un accidente de moto que le produjo la dislocación del hombro y por ello la irremediable cancelación del concierto de los granadinos que fueron sustituidos por Tahúres Zurdos.

Brigitte, La caja del Diablo, David y Claudia o La Playa, mejor canción del 1998, deberán esperar al menos un par de semanas para ser saboreadas por la legión de seguidores que arrastran y que les convierten en un *rara avis* del movimiento alternativo musical de nuestro país.

Celso Mellado, concejal de Festejos del Ayuntamiento de Palencia confirmó que Los Planetas actuarán próximamente en Palencia -a ser posible este mes de septiembre- ya que el propio grupo se ha ofrecido gratuitamente, «en un gesto que les honra y que dice a las claras la ilusión que tenían por actuar en Palencia», señaló el edil.

CURSOS TEÓRICO-PRÁCTICOS

GERONTOLOGÍA Y GERIATRÍA

Dirigido a personas que quieran formarse en el cuidado y atención a la 3ª edad
CURSOS: AUXILIAR, TÉCNICO Y AUXILIAR DE CLÍNICA.
Ayudas a desempleados y estudiantes
Acceso sin conocimientos previos

Información e Inscripciones:
EDIFICIO FUENTES QUINTANA
Plaza Abilio Calderón S/N
Lunes y Miercoles de 17 a 19:30 h.
Tlf: 979 71 51 29 - 689 57 86 05

CURSO PRÁCTICO
BIBLIOTECAS
·Curso intensivo de CATALOGACIÓN Y CLASIFICACIÓN bibliográfica
·DOCUMENTACIÓN SANITARIA
Información e Inscripciones:
EDIFICIO FUENTES QUINTANA
Plaza Abilio Calderón S/N
Lunes y Miercoles de 17 a 19:30 h.
Tlf: 979 71 51 29 - 689 57 86 05

AUTOMOCIÓN • VEHÍCULOS INDUSTRIALES • METALISTAS • INSTALADORES • MADERA • CONSTRUCCIÓN • MANTENIMIENTO
WÜRTH
LOS PROFESIONALES DEL MONTAJE
1999 2178 empleados
1998 1797 empleados
1996 953 empleados
1994 658 empleados
LAS HERRAMIENTAS DE TU FUTURO
Würth es un grupo alemán líder en 60 países. Distribuye más de 35.000 productos exclusivos a profesionales de Automoción, Vehículos Industriales, Metal, Insta-ladores, Madera, Construcción y Mantenimiento. Durante los últimos 5 años en Würth España hemos pasado de 658 empleados, a 2178 en 1999. Y seguimos creciendo de forma estable y segura. Por eso podemos ofrecerte un próspero futuro profesional como
VENDEDOR/A
En la provincia de PALENCIA
Con incorporación inmediata, formación continuada, vehículo de empresa, contrato laboral y seguridad social desde el primer día. Si tienes vocación comercial, estás dispuesto a trabajar en exclusiva para Würth y reúnes estas condiciones:
· Edad máxima 30 años.
· Libre servicio miliar o prestación social.
· Carnet de conducir B-1.
Envíanos tu curriculum y una fotografía reciente por correo urgente indicando en el mismo la Ref. VA-15 a WÜRTH España S.A. Pol. Ind. San Cristobal. Cobalto Pcla 219. 47012 VALLADOLID

TEMPORADA 1999-2000
TEATRO CALDERÓN DE LA BARCA

Teatro Calderón
▸ OPERA
▸ ZARZUELA
▸ TEATRO
▸ DANZA
▸ CONCIERTOS
▸ FLAMENCO
▸ JAZZ

ABONOS
"DE TEMPORADA"
Renovación: Del 6 al 10 de Septiembre.
Nuevos: Del 11 al 24 de Septiembre.
"JOVEN"
Del 18 al 30 de Septiembre.
"TEMATICOS"
Del 1 al 15 de Octubre.

LOCALIDADES
A la venta con dos semanas de antelación a la primera representación.
"VENTA"
• En las TAQUILLAS del Teatro de 11 a 14 h. y de 18 a 21 h.
• Por TELEFONO a través del sistema de venta de entradas de Caja Duero 902 37 11 37 De 8 a 24 h.
"FORMA DE PAGO"
• En METALICO
• Con TARJETA DE CREDITO
Ayuntamiento de Valladolid

M.C.D.2022

ÓSCAR NAVARRO

PURO EJERCICIO DE ROCK AND ROLL DE LOS ENEMIGOS

Palencia fue testigo de la exhibición de uno de los mejores grupos españoles de las dos últimas décadas. Guitarra, bajo y batería para expresar de manera exquisita lo que sienten con las palabras exactas, con la rabia exacta y en castellano, que no es poco. Los Enemigos reflejaron un cúmulo de sensaciones con una maestría y una sabiduría, fruto de los años en la carretera, que no defraudó a sus incondicionales. Un puro ejercicio de rock and roll a altas horas de la madrugada.

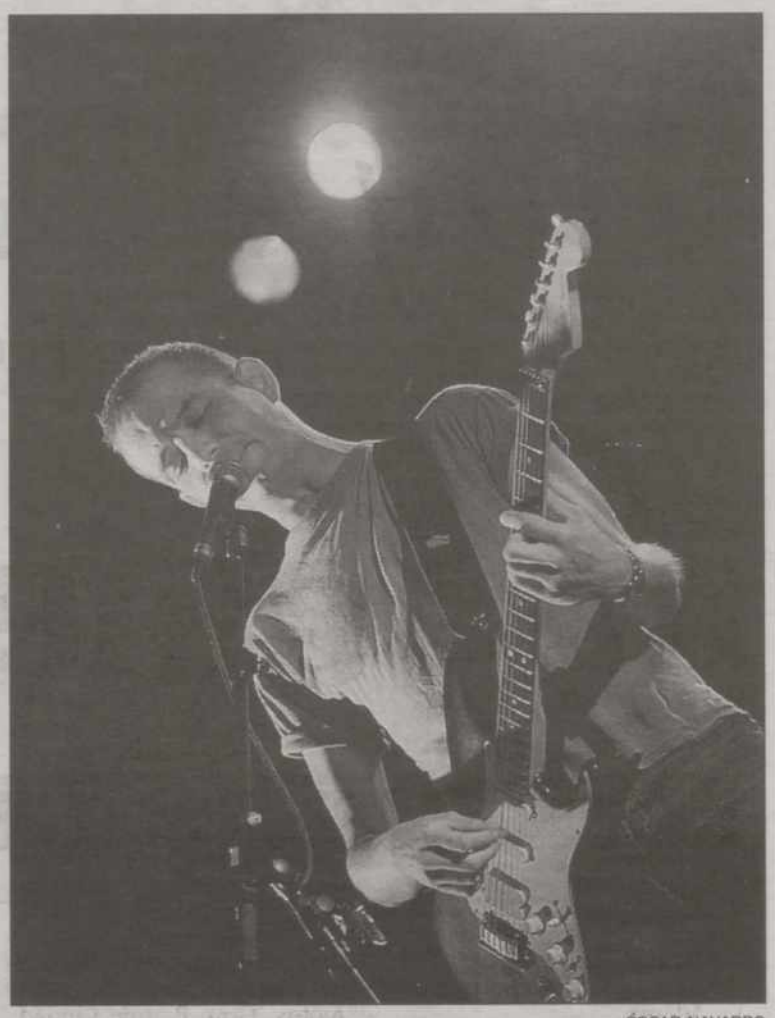

ÓSCAR NAVARRO

Los grupos conectaron con un público que agradeció su entrega.

Estos no tocan, te tiran las canciones a la cara

L.M. RIVAS CILLEROS

El demoledor sonido de Chucho, Porretas y Los Enemigos cuajó e inundó las Huertas del Obispo durante más de cuatro horas.

SALVAJES, gamberros, majaras, ásperos, callejeros, potentes, son algunos de los adjetivos que han merecido Los Enemigos, Porretas y Chucho.

Estos tres grupos -de lo mejor del panorama más alejado de los circuitos comerciales españoles- ofrecieron un concierto con todas las de la ley, un concierto de esos en los que se suda, en los que quien asiste se empapa de música y en los que en vez de ofrecerte música, te la tiran a la cara.

Chucho, Enemigos y Porretas ofrecieron su rock sin concesiones, de alto voltaje. Ruido no, no se confundan, música.

A los albaceteños Chucho les tocó la labor más complicada, la de caldear el ambiente, circunstancia que no lograron pese a su calidad. El trío formado por Fernando Alfaro, ex-Surfin Bichos, Juan Carlos Rodríguez y Javier Fernández, ex-componentes de República Gorila, inició su actuación con Erección del Alma, un tema esquizofrénico que enlazó sin solución de continuidad con el punk-rock de Alicia Rompecuellos. Así hasta casi una hora de inspiradas composiciones que beben de las más diversas fuentes musicales desde el tecno-pop, hasta el punk-rock o el hard-rock.

Ingenio e ironía a raudales que sacian la obsesión de un "perruzo", Fernando Alfaro, que ha logrado consolidar su apuesta musical.

A continuación Los Enemigos ofrecieron un sano ejercicio de humor, de costumbrismo, de historias de personajes cotidianos, principalmente perdedores, basado en sonidos rasposos, aires sureños, e incluso percusiones africanas.

Letras densas, enigmáticas, con temas de la calle como la frustración, la resignación o la hipocresía, con un toque de ironía. Los Enemigos mostraron lo que sienten, aunque como ellos dicen lo que sientan a veces sea mierda. Su actuación fue un exorcismo en el que fluyó la realidad, por triste que ésta sea.

Horas de bodega y numerosos "chous"

Los Porretas cerraron el concierto con su potente y desconsiderado directo.

Porretas ofrecieron su rock y hard-punk sin trampa ni cartón. Música compactada a base de horas de ensayo en la bodega de uno de sus componentes y de "chous", como les gusta señalar. Porretas trataron de tú al respetable y le hablaron del día a día.

Demostraron que la cerveza, ese líquido elemento a base de fermento de cebada, ha sido y sigue siendo fuente de inspiración de sus temas.

EFE

Javier y Pedro, Los Pecos, vuelven a la carga con nuevos temas.

MÚSICA Actuarán esta noche, a las 21:00 horas, en la Plaza Mayor

Los Pecos esperan enganchar con su nuevo disco a las nuevas generaciones

PALENCIA/J.L.R.

"El poder de tus ojos" demuestra que Pedro y Javier han sabido escuchar todo lo que otros artistas han hecho en estos dos decenios en los que estuvieron enfrascados en otras aventuras.

«El éxito del recopilatorio "30 grandes éxitos y un par de corazones" nos alentó a lanzar este nuevo álbum», afirma Pedro José Herrero. Salió al mercado el 21 de junio y ya son más de 200.000 las copias vendidas. Es un disco actual en el que se conjugan diversos elementos que dan una nueva perspectiva de Pecos. Una colección de composiciones de alta calidad de letra y música. El compositor habitual del dúo sigue inspirado. Las voces se cohesionan con la misma facilidad que antaño, pero buscan nuevas armonías y nuevo reparto de funciones, con una preponderancia de la voz más grave. Han encontrado un productor especialista en la orfebrería del sonido: Joan Babiloni.

"El poder de tus ojos" es el álbum que marca la reaparición de unos Pecos maduros y perfectamente situados en su época; «el disco recoge la evolución lógica, todo lo que hemos vivido, hemos engordado, estamos más calvos, nos hemos casado, hemos tenido hijos», señala Pedro a Diario Palentino. «No queremos ser número uno como cuando tienes 15 años, ahora esperas que el público guste de nuestro estar y hacer música».

Las canciones que componen este álbum fueron seleccionadas entre las composiciones escritas por Pedro en los 3 ó 4 últimos años. En esta nueva etapa, Pedro y Javier esperan «lo mejor, no sólo convencer a su público anterior, también enganchar a las nuevas generaciones».

M.C.D.2022

SAN ANTOLÍN 99 LA CIUDAD ESTALLA EN FIESTAS

Hoy en Fiestas ...

Programa de Fiestas San Antolín 1999

cafés TARRERO

LE DESEA FELICES FIESTAS DE SAN ANTOLIN Y LE OFRECE EL PROGRAMA DE HOY

ACTOS

- 10:00 horas: Tiro al Plato en el polígono de tiro Andrés Adérez.

- 10:30 horas: Jornadas de Rol en las instalaciones del Círculo Católico, en la calle de Queipo de Llano, 12.

COCHES DE ÉPOCA
- 10:30 horas: III Concentración de Coches de Época. Los vehículos se reunirán en la Avenida de José Antonio.
- 13:00 horas: Primer recorrido
- 17:30 horas: Clausura y regreso a los lugares de origen.

- 11:00 horas: Pasacalles con Gigantes y Cabezudos, acompañados por dulzaineros.

- 11:00 horas: XII Campeonato de España de Galgos con liebre mecánica (Semifinales), en el Arroyo de Villalobón. (Junto al recinto ferial).

- 11:30 horas: Mercado Medieval en el Sotillo de los Canónigos.

- 11:30 horas: Festival de Pelota a Mano en el Frontón de la Ensenada.

- 12:00 horas: Tragaldabas en el Barrio del Cristo y Ave María sucesivamente.

- 12:00 horas: Partido de Fútbol: Palencia C.F. y Betis C.F. de Valladolid en el campo de la Balastera.

- 12:00 horas: Campeonato de Castilla y León de Minimotos "Gran Premio Ciudad de Palencia". Circuito urbano en la Avenida de Cardenal Cisneros.

- 17:00 horas: Jornadas de Rol en las instalaciones del Círculo Católico, en la calle de Queipo de Llano, 12.

- 18:00 horas: Tragaldabas en el Barrio de San Juanillo.

- 18:00 horas: Corrida de abono. Toros de la ganadería de Luis Algarra, para los diestros Manuel Díaz "El Cordobés", Francisco Rivera Ordóñez y José Tomás.

- 19:00 horas: Espectáculo infantil con la Orquesta Polvorón en el parque de la Carcavilla.

- 19:00 horas: Verbenas clásicas, en las Huertas de Guadián con la Orquesta Session con Mariola e Iñaki Cano.

- 21:00 horas: Actuación Musical de Los Pecos en la Plaza Mayor.

- 23:00 horas: Fuegos Artificiales. Organizados por la Asociación de Feriantes desde el Recinto ferial.

- 23:30 horas: Concierto de Navajita Plateá en el Auditorio de El Salón.

- 01:00 horas: Traca final en el Paseo de Isabel II.

* Desde
las máquinas
más modernas
hasta
los utensilios
de siempre**,
- para
su trabajo
o sus hobbies -

** También
disponemos
de
serruchos.

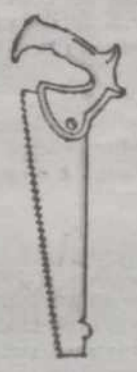

Porque un serrucho
ya no es lo que era...

... los almacenes
de ferretería Silva
ahora se llaman LA HERRAMIENTA*.

Avda. Modesto Lafuente, 4. 34002 **PALENCIA** - Tel. 979 72 11 41 - Fax. 979 71 00 55
Acera de Recoletos, 17. 47004 **VALLADOLID** - Tel. 983 30 40 00 - Fax. 983 30 41 99
Gran Vía de San Marcos, 33. 24001 **LEON** - Tel. y Fax. 987 22 67 90

LA HERRAMIENTA
FERRETERIA

ojo comunicación

M.C.D.2022

VIDA RELIGIOSA

Alba de un nuevo mileno

RAFAEL PALMERO

UNOS meses más, queridos sacerdotes, religiosos, religiosas y fieles seglares de Palencia, y estaremos en el año 2000. Dejaremos atrás un milenio en el que, como advierte el Papa Juan Pablo II, "la obra evangelizadora de la Iglesia ha producido frutos realmente extraordinarios. Damos gracias a Dios por el inmenso bien realizado por los misioneros...". Y misioneros somos todos los que con este estilo o con aquel, con más o menos acierto, hemos puesto la mano en el arado y hemos tratado de seguir abriendo surcos en la "aradada de Dios", en su sementera...

Pero, añade el primer misionero, que ve la besana con ojos limpios, "dirigiendo la mirada al futuro, esperamos con confianza el alba de un nuevo día" (Mensaje con motivo de la Jornada Mundial de las Misiones L Osservatore Romano, 4 de junio de 1999). Ésta es nuestra esperanza fundada.

Dios llamó día a la luz, comenta San Agustín, puesto que "con su resurrención, nuestro Señor Jesucristo convirtió en glorioso el día que su muerte había hecho luctuoso...". De ahí la invitación a permanecer en vela, para "no ser envueltos en la noche", sabiendo que "se puso al sol, pero sin dejar de ser día, pues la luz de la tierra tomó el relevo de la luz del cielo" (Sermón 221.1).

Él llama en repetidas ocasiones, a Cristo día, asegurando con rotundidad que "nuestro día, Cristo el Señor, no tiene ocaso" (Ib 170.10), "día que no tiene ni aurora ni ocaso" (Ib 189.1), "día que hizo el día..., día del dia no creado, sino engendrado... Porque es Luz" (Ib. 226), "día cuyo deseo y expectación presente ya nos produce alegría" (ib. 229D.2).

Cristo, por tanto, ha sido, es y será el Camino que ha de llevarnos y la Meta que nos espera. Cristo, siempre y en todo, nuestra referencia continua, permanente, definitiva. Si Pedro ha recibido su nombre de la piedra, el cristiano de Cristo.

Vivamos el sacramento de la Eucaristía en toda la riqueza de su significación y contenido -ofrenda, sacrificio y alimento- hasta experimentar cómo en ellas "se contiene todo el bien espiritual de la Iglesia, es decir, Cristo en persona, nuestra pascua y pan vivo, que, por su carne vivificada y vivificante por el Espíritu Santo, da vida a los hombres, que de esta forma son invitados y estimulados a ofrecerse a sí mismos, sus trabajos y las cosas creadas, juntamente con él" (Concilio Vaticano II. PO 5 cf. LG 11, SC 48; CCE 1368, 2031).

De nuestra formación permanente, hemos sacerdotes, hablaremos más largamente. Aquí, en Villagarcía de Campos y en los lugares en que os reunís por grupos para reflexionar juntos y compartir experiencias. ¡Qué buen servicio prestan los profesores que os acompañan con tanto interés y dedicación tan generosa! Agradecemos todos su servicio.

Ni se nos pide más, ni se nos exige menos. Es hora de comprometernos y de seguir actuando juntos. De confiar plenamente en Dios y de colaborar con Él en su Iglesia. En esta Iglesia Diocesana y nuestra de Palencia, que es donde la Providencia nos ha sembrado.

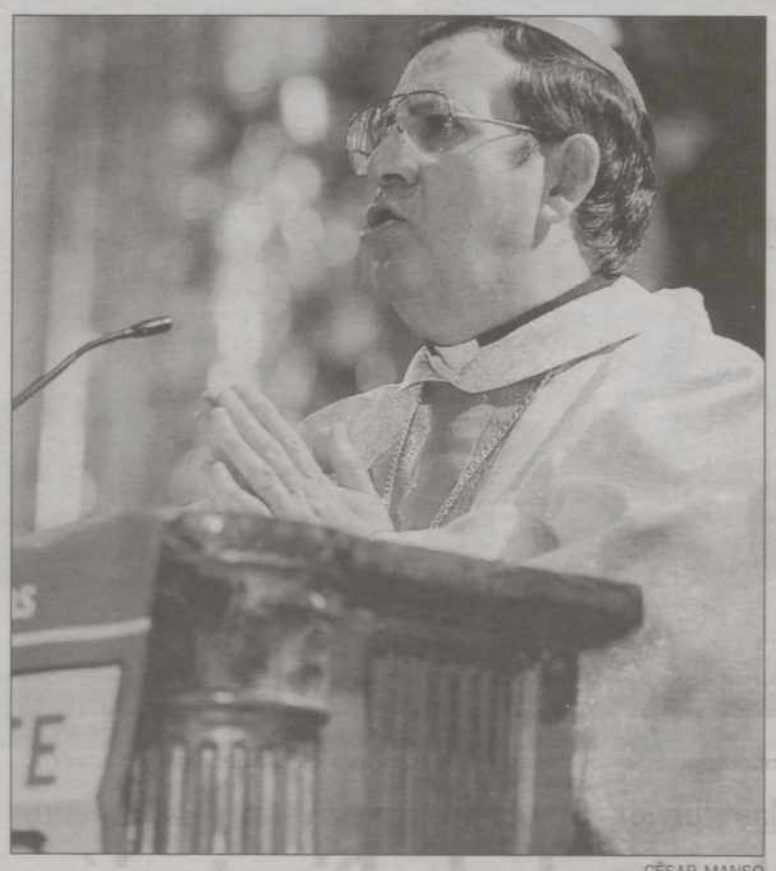

CÉSAR MANSO

Rafael Palmero, obispo de la Diócesis de Palencia.

SUCESOS

Muere una anciana en Quintanilla de las Torres en un accidente de tráfico

PALENCIA

Laudelina Ibáñez Muñoz, de 79 años de edad, falleció a causa de las heridas ocasionadas en un accidente de tráfico que tuvo lugar en la noche del pasado viernes en el término municipal de Quintanilla de las Torres.

El suceso se produjo en el punto kilométrico 113,050 de la antigua carretera nacional 611 (Palencia-Santander), cuando un turismo Citroen AX, con matrícula M-2584-IW, chocó frontalmente contra otro, marca Ford Nissan y con matrícula P-9825-J.

Como consecuencia del impacto la conductora del primer vehículo, María del Carmen Guerra, de 47 años de edad, resultó con heridas leves, lo mismo que el conductor del segundo turismo que se vió involucrado en el siniestro, José Manuel Barrio González, de 38 años.

Traslado al centro de Aguilar

Asimismo, Laudelina Ibáñez Muñoz, ocupante del segundo vehículo implicado en el accidente, sufrió heridas de carácter grave por lo que fue evacuada al Centro de Salud de Aguilar de Campoo, donde fue atendida inicialmente, aunque fallecería posteriormente.

BECERRIL

¿De Campos o Del Carpio?

Da igual, estamos en los dos sitios

50 LUGARES DONDE ENCONTRARNOS

Monzón de Campos
Amusco
Astudillo
Santibáñez de la Peña
Frómista
Lantadilla
Melgar de Fernamental
Osorno
Herrera de Pisuerga
Barruelo de Santullán
Palencia
Villamuriel de Cerrato
Calabazanos
Dueñas
Venta de Baños
Tariego
Cervera de Pisuerga
Antigüedad
Palenzuela
Quintana del Puente
Torquemada
Villamediana
Baltanás
Congosto de Valdavia
Villaviudas
Buenavista de Valdavia
Magaz
Castrejón de la Peña
Villoldo
Carrión de los Condes
Saldaña
Guardo
Velilla del Río Carrión
Villalón de Campos
Ampudia
Mazariegos
Castromocho
Villarramiel
Mayorga de Campos
Villada
Cevico de la Torre
Cisneros
Frechilla
Fuentes de Nava
Paredes de Nava
Grijota
Alar del Rey
Aguilar de Campoo

Cada vez **Más Cerca**, cada vez **Más Fácil**

CADA VEZ MÁS

M.C.D.2022

CULTURA

LA IGLESIA EXHIBE SU PATRIMONIO

CÉSAR MANSO

Agustín González durante su recorrido por la exposición de Las Edades del Hombre de la Catedral.

EDADES La tragedia de las lluvias le obligó a regresar rápidamente

El vicepresidente de la Diputación de Ávila visitó la muestra de arte

PALENCIA/ S. ARNUNCIO

El vicepresidente de la Diputación de Ávila, Agustín González, visitó ayer la exposición de Las Edades del Hombre acompañado del diputado de Personal de la Institución provincial palentina, Angel Miguel Prieto, en un recorrido guiado por el técnico de Cultura de la Diputación y ex delegado territorial de la Junta, Rafael Martínez.

La visita forma parte de un programa organizado por la Diputación palentina para invitar a los representantes de todas las instituciones provinciales de Castilla y León a conocer la muestra. Al término del recorrido, González calificó la exposición de «preciosidad» y dijo que contiene «una belleza indescriptible».

El representante institucional señaló que la exposición supone una gran oportunidad de promoción y anunció que Ávila trabaja para acoger la muestra.

De entre todas las obras de arte que alberga, el vicepresidente de la Diputación de Ávila destacó los Berruguetes y el relicario de marfil de la Colegiata de Roto, «aunque la elección es difícil teniendo en cuenta la calidad de todas y cada una de las obras».

González, que considera la muestra una buena oportunidad para promocionar una provincia, explicó que Ávila lucha por acoger la exposición. Nada más terminar su visita, regresó con urgencia a Ávila, una provincia que en los últimos días ha sufrido las trágicas consecuencias de las lluvias. «Regreso para estar junto a los que sufren», señaló.

VISITAS

El fundador del Museo de Arte Contemporáneo, presente en la exposición

PALENCIA/S.A.

La responsable de la selección y el montaje de las obras de Las Edades del Hombre, Eloísa García de Wattenberg, mostró ayer la exposición al ex director y fundador de Museo de Arte Contemporáneo de Madrid, Luis González Robles, que estuvo acompañado en su recorrido por el pintor soriano Molinero Cardenal.

«Todas las obras son maravillosas, pero sobre todo me ha agradado la restauración a la que se ha sometido la Catedral. La muestra está excelentemente seleccionada y me alegro del éxito impresionante que está obteniendo».

Gran conocedor del arte, el ex director del Museo Contemporáneo ha contado con la colaboración de Eloísa García a la hora de montar otras importantes exposiciones, como la dedicada a los Reyes Católicos, la de Silos, la de arte mudéjar o la dedicada al arte románico.

Luis González Robles destacó, por su importancia, el Cristo del siglo XII de Palacios de Benaver.

CÉSAR MANSO

González Robles, Molinero Cardenal y García de Wattenberg.

ALMACÉN DE BISUTERÍA, PLATA Y ARTÍCULOS DE REGALO
busca representante para
PALENCIA - LEÓN - BURGOS:
- A comisión
- Con vehículo propio
- Imprescindible introducido en joyerías, perfumerías, mercerías...

Llamar al teléfono 971 381729
HIJOS DE BERNARDO MARQUÉS
San Antonio M. Claret, 23
07760 Ciudadella de Menorca

EMPRESA DE COMUNICACIÓN **NECESITA**
COMERCIALES
PARA NUEVO SISTEMA DE COMUNICACIONES DE
TELEFONÍA
EN TODA LA PROVINCIA DE PALENCIA
FORMACIÓN GRATUITA
Intersados llamar al teléfono 985.72.07.11

FORCEM
JORNADA INFORMATIVA
Convocatoria de Ayudas a Permisos Individuales de Formación 1999 - 2000
INTERESADOS: Trabajadores que deseen realizar estudios de carácter oficial dedicando hasta 200 horas de jornada laboral, sin merma de sus retribuciones salariales.
Palencia: Lunes, 6 de septiembre.
Salón de Actos de la Diputación Provincial
Plaza Abilio Calderón s/n.
La jornada dará comienzo a las 18,00 horas.
ORGANIZA: Comisión Paritaria Territorial de Castilla y León. Teléfono 983 29 62 33
FONDO SOCIAL EUROPEO
INSTITUTO NACIONAL DE EMPLEO

LÍNEA REGULAR a la UNIVERSIDAD de VALLADOLID
con MÁS Horarios . con el MEJOR Precio .
LA REGIONAL V.S.A. BUS UNIVERSITARIO
¡Nuevo!
BONOBUS UNIVERSITARIO 49.000 pts.
Bono personal e intransferible
También, Bonos de 20 y 40 viajes
Válido para un viaje de ida y vuelta todos los días lectivos del curso 99/00

Salidas desde Palencia	Regresos desde Valladolid		
	Pza. Universidad	Prado Magdalena	C°. Cementerio
7.00 h. • 8.00 h. • 9.00 h. • 15.00 h.	12.05 h.	12.10 h.	12.15 h.
	13.05 h.	13.10 h.	13.15 h.
	14.05 h.	14.10 h.	14.15 h.
	19.05 h.	19.10 h.	19.15 h.
	20.05 h.	20.10 h.	20.15 h.
	21.05 h.	21.10 h.	21.15 h.
	22.05 h.	22.10 h.	22.15 h.

Oficina de **información** en **Palencia:** **Calle Mayor, 4**
979 741 805 / 979 170 610

Viña Cantosán y TIERRA BUENA
Los vinos blancos de la familia
Yllera
RUEDA
DENOMINACION DE ORIGEN RUEDA
Distribuidor Palencia: DIST. MANUEL FDEZ. MARTINEZ S.L. • Tel.: 979 - 711 870
S.A.T LOS CURROS - RUEDA - VALLADOLID - ESPAÑA

M.C.D.2022

FRÓMISTA Asistieron más de 60 socios y vecinos

"La Tejera" promovió una jornada en torno a los juegos autóctonos

La asociación cultural organizó una comida para sus socios y una chorizada destinada a los habitantes de la villa, en la que se repartieron 300 raciones.

FRÓMISTA/MARTA BARCENILLA

La Cuarta Edición del "Día de la Tejera", que organiza la Asociación Cultural de Frómista que tiene el mismo nombre, contó ayer con la participación de más de 60 socios y vecinos de la localidad.

Los actos de esta celebración, que comenzó a realizarse con la intención de dar a conocer esta asociación entre los fromisteños, comenzaron a las 14.30 horas con la celebración de una comida para los socios de "La Tejera" en una chopera de la localidad conocida por ese nombre. A esta comida se unieron varias familias del pueblo que quisieron compartir el día con ellos.

«A la comida de hermandad han asistido más o menos la mitad de los que componemos "La Tejera"», explicó su presidente, Juan Rico.

A las 17.00 la jornada abrió sus puertas a los habitantes de Frómista con la celebración del I Campeonato de Juegos Autóctonos, en el que se celebraron las finales de Monterilla y Tamguilla. «La competición también incluye un campeonato de bolos, pero la final se tendrá que celebrar mañana por la tarde porque no es posible realizar las tres competiciones hoy», añadió el presidente de "La Tejera".

Al término de la finales de monterilla y tanguilla, los socios de la Asociación Cultural fromisteña ofrecieron 300 raciones de chorizo para todos los vecinos y socios de la localidad que quisieron participar de su celebración. Juan Rico concluyó diciendo que «este año hemos aumentado las raciones porque en la anterior edición se terminaron demasiado pronto».

BOLOS

«La competición también incluye un campeonato de bolos, pero la final se tendrá que celebrar el domingo, ya que no es posible hacer las tres competiciones juntas», añadió el presidente de "La Tejera".

PABLO REQUEJO

Vecinos de Frómista durante la celebración de la final de tanguilla, en el "Día de La Tejera".

«Este año ha participado mucha más gente por la celebración del campeonato»

«En esta ocasión hemos contado con la participación de mucha más gente que en las ediciones anteriores, porque la celebración del Campeonato de Juegos Autóctonos les ha animado a venir», explicó el presidente de "La Tejera", Juan Rico.

Aunque durante el transcurso del día estuvieron presentes alrededor de 60 personas, el presidente de la Asociación Cultural de Frómista aseguró que «a la hora de la chorizada vendrá mucha más gente».

En cuanto al presupuesto con el que han contado para organizar esta jornada, «más o menos han sido 30.000 pesetas que han salido de los fondos de nuestra asociación y de una subvención que nos ha dado el Ayuntamiento, porque el "Día de La Tejera" se enmarca dentro de las actividades programadas por la celebración de la Virgen del Otero, una de las fiestas de esta localidad», añadió el presidente de la Asociación Cultural, Juan Rico.

DIARIO PALENTINO

1881

MADRID

48 LUGARES DONDE ENCONTRARNOS

Ríos Rosas, 57
José Abascal, 58
Eduardo Dato, 19
Plaza Sta. Bárbara
Recoletos, 1
Cibeles
Las Cortes
Alcalá, 25
Sol, 8
Sol, 11
Sol, 13
Ópera
Quintana
Princesa, 23
Princesa, 56
Princesa, 70
Princesa, 82
Gran Vía, 38
Montera, 48
Cibeles-Correos
Puerta Alcalá, 2
Puerta Alcalá, 10
O'Donnell, 6
Cibeles-Subterráneo
Alenza, 20
Sta. Engracia
Bravo Murillo, 98
Glorieta Cuatro Caminos
Orense, 2
Gral. Perón, 16
Concha Espina, 6
Castellana, 164
Cuzco
Fco. Gervás
Capitán Haya-Bravo Murillo
Plaza Castilla
Agustín de Foxá, 22
Serrano, 108
Diego de León, 24
Diego de León, 46
Juan Bravo, 40
Conde Peñalver, 62
Goya, 51
Goya, 63
Alcalá, 131
Narváez, 2
Comandante Zorita
Conde Peñalver, 30

Cada vez **Más Cerca**, cada vez **Más Fácil**

CADA VEZ MÁS

M.C.D.2022

PAREDES En su preparación han participado un amplio número de asociaciones y organismos

El Primer Seminario sobre la villa fue la estrella de los actos del "Agosto Cultural"

Los contenidos que se pretendieron con su convocatoria -perdurabilidad, lugar de encuentro para las personas implicadas y temática paredeña- quedaron implícitos en las tres jornadas en las que se desarrollaron las ponencias.

PAREDES/M. TORÍO SALDÓN

El "Agosto Cultural 99" de Paredes de Nava será recordado porque han participado en su organización una amplia gama de asociaciones y organismos que tienen su sede en la localidad. El resultado ha sido, como no podía ser menos, una masiva afluencia de personas a la mayor parte de los actos programados.

Uno de los más importantes de los que se han organizado ha sido el I Seminario sobre Paredes de Nava, que lleva implícitas en el título las características que se pretendieron el día de su convocatoria: perdurabilidad, lugar de encuentro para las personas implicadas y temática paredeña.

Se desarrolló a lo largo de tres jornadas, en las que las mañanas han estado dedicadas a la parte expositiva y al trabajo sobre el tema propuesto y las tardes a una actividad más lúdica, pero relacionada con el tema del día.

En la primera, la gerente del Programa Leader, Araceli González, ofreció una ponencia sobre "EL Canal: aprovechamiento del recurso".

Entre sus conclusiones cabe destacar que se solicitó la implicación de todas las instituciones en los proyectos del Canal de Castilla, como el que ha solicitado la Asociación Arte Campos para la zona conocida como "Las Casas del Rey", que pretende recuperar los edificios para su uso como aulas didácticas permanentes y todo tipo de iniciativas culturales, según explicó el presidente de la asociación.

La jornada del día siguiente estuvo dedicada a Pedro Berruguete y en ella Jesús Mazariegos, Doctor en Historia del Arte, hizo una amena exposición sobre la vida y obra del ilustre pintor paredeño, apoyada en una cuidada y bien seleccionada colección de diapositivas. Por medio de esta se pudieron conocer las influencias que marcaron su obra y la evolución que sufrió su pintura.

FOTO SOL

Recital de las Coplas de Jorge Manrique al que asistió, como invitado especial, Heliodoro Gallego.

Singularidad de Berruguete

Para él, la singularidad de Berruguete radica en la pervivencia de la estética medieval basada en el color, el brillo y la concepción renacentista que intenta plantear sus cuadros como una ventana a la realidad. Las pervivencias góticas, los componentes flamencos y el renacimiento italiano conforman y dan sentido a la obra del pintor. Por la tarde se visitó el retablo de Santa Eulalia.

El recuerdo vivo de la obra de Jorge Manrique

El último día Carmen Hoyos, profesora de Lengua Contemporánea de la Universidad de Valladolid, desarrolló el tema Jorge Manrique, que empezó tratando su obra menos conocida, poemas cortesanos y poemas de amor escritos a la manera de la época y en los que ya aflora el interés por el aspecto trascendente y la simbología de la muerte.

Después, intercalado con momentos de la biografía de Manrique y alusiones históricas a los hechos que vivió el poeta, Hoyos hizo un detallado análisis de su obra más insigne "Coplas a la Muerte de Don Rodrigo".

Para dar una idea de la importancia de esta obra en la historia de la literatura, destacó que ya en su publicación comenzó el estudio crítico y los comentarios sobre las mismas, interés que se ha mantenido.

En su obra no hay nada nuevo en las formas y recursos utilizados, pero su genialidad hizo posible que se produjese un acierto de depuración en medio de los tópicos. Por la tarde se desarrolló un singular acto, intercalando la lectura de algunas de las coplas de Manrique con actuaciones del Coro "Padre Castro" de canto gregoriano, al que asistió el alcalde de Palencia, Heliodoro Gallego, como invitado especial.

SALDAÑA También se exhibe la obra de la joven Mª del Pilar García

Obdulio Pelaz expone en el salón de actos del Hogar de la Tercera Edad

SALDAÑA/INÉS QUIJANO

Del 1 al 15 de septiembre se expone en el salón de actos del Hogar de la Tercera Edad de Saldaña, una muestra conjunta del pintor jubilado Obdulio Pelaz Fernández y de la joven artista Mª del Pilar García Andrés. La muestra, que podrán contemplar y visitar todas las personas que lo deseen, estará abierta en horario de mañana y de tarde. Por la mañana, de 11:00 a 14:00 horas, y por la tarde, de 17:00 a 20:00 horas.

Obdulio Pelaz es un jubilado de Poza de la Vega que, aunque toda su vida la ha dedicado a trabajar en una fábrica de automóviles, cuando se jubiló comenzó a desarrollar una actividad muy peculiar, la pintura. Todo empezó para él como una afición más, en 1994, pero desde entonces no ha parado de pintar cuadros aunque lo hace con una singularidad: sólo dibuja en el invierno, cuando llega el mal tiempo y es más apetecible permanecer en el hogar. Además, este pasatiempo lo comparte con su mujer, también jubilada.

Pero los cuadros de Pelaz Fernández cuentan con otro gran mérito, que el propio pintor se ha formado a sí mismo. Nos encontramos, por lo tanto, ante un artista autodidacta, quien no niega que, esporádicamente, ha acudido a una asociación de vecinos de Palencia para adquirir algunos conocimientos básicos sobre este arte.

En la exposición de Obdulio Pelaz se podrá ver una selección de sus mejores obras (20 aproximadamente), en las que los asistentes podrán admirar paisajes, escenas familiares o bodegones, todos ellos realizados en plumilla y al óleo.

Además de la obra de Pelaz Fernández, se podrán contemplar los cuadros de la joven pintora Mª del Pilar García Andrés, natural de Relea de la Loma, una de las pedanías de Saldaña. García Andrés estudió en la Escuela de Artes y Oficios de Palencia, especializándose en Artes Plásticas y Delineación Artística. Trabajó durante tres años en restauración y recuperación de pueblos abandonados en Guadalajara y ha sido alumna de diversos pintores palentinos como Fernando Escobar y Álvaro Reja.

Comenzó como pintora en su pueblo, cuando era pequeña, realizando bocetos con lápices de colores y técnicas mixtas. Actualmente, pinta al óleo paisajes castellanos, rústicos y ambientales en los que vive y donde capta muy bien a las gentes y el mundo rural.

Junta de Castilla y León
DELEGACIÓN TERRITORIAL
Servicio Territorial de Industria, Comercio y Turismo

ANUNCIO relativo a la Información Pública de Estudio Simplificado de Impacto Ambiental y memoria de la planta centralizada de gestión de Purines equipada con una instalación de cogeneración. **(Expte: NIE - 3.059).**

A los efectos previstos en el Art. 9 del Decreto 2617/1966 y 2619/1966, ambos de 20 de octubre, los Arts. 52 y 53 de la Ley 54/1997, de 27 de noviembre, del Sector Eléctrico, el Real Decreto Legislativo 1.302/1986, de 28 de junio, de Evaluación de Impacto Ambiental, el Real Decreto 1.131/1988, de 30 de septiembre, por el que se aprueba el Reglamento para la ejecución del mismo, la Ley 8/1994, de 24 de junio, de Evaluación de Impacto Ambiental y Auditorías Ambientales de Castilla y León y el Decreto 209/1995, de 5 de octubre, por el que se aprueba el Reglamento de Evaluación de Impacto Ambiental de Castilla y León, se somete a información pública la memoria de instalación de la planta centralizada de gestión de purines, dotada de las instalaciones eléctricas, cuyas características principales se señalan a continuación y el Estudio Simplificado de Impacto Ambiental.

Expte: NIE - 3.059
Peticionario: Industrias Medioambientales Río Carrión, S.A.
Lugar: Ctra. Guardo-Cegoñal P.K. 33 en T. M. de Guardo (Palencia).
Finalidad: Gestión de residuos ganaderos porcinos, aplicación de fertilizante orgánico y producción de energía en central de cogeneración.
CARACTERISTICAS:
- **Seis grupos motogeneradores de Gas Natural, con una potencia unitaria de 2.490 Kw.**
- **Seis transformadores de potencia de 2.500 KVA c/u con relación de transformación 690/20.000 V.**
- **Un centro de transformación de potencia de 1.630 KVA con relación de transformación 20.000/400 V.**
- **Un transformador elevador de potencia 20.000 KVA con relación de transformación 20.000/45.000 V.**

Lo que se hace público para que en el plazo de **TREINTA DÍAS**, contados a partir de la publicación de este anuncio, cualquier persona pueda examinar la documentación citada y formular mediante escrito, por duplicado, ante el Servicio Territorial de Industria, Comercio y Turismo, las alegaciones procedentes respecto a lo proyectado y lo contemplado en el Real Decreto 1.131/1988, de 30 de septiembre, a cuyo objeto estará expuesto el expediente con la Memoria y el Estudio Simplificado de Impacto Ambiental en el Servicio Territorial de Industria, Comercio y Turismo, sito en Palencia, Avda. Casado del Alisal nº 27, planta baja, en días hábiles, de lunes a viernes en horario de 9 a 14 horas.

Palencia, 28 de julio de 1999
EL JEFE DEL SERVICIO TERRITORIAL
Fdo. ***Marcelo de Manuel Mortera***

C&CET
CENTRO DE ESTUDIOS TECNICOS Y UNIVERSITARIOS
C/. Menéndez Pelayo, 9 (Edif. Simago)
Telf. 979 749 193 - palencia

DESARROLLO DE APLICACIONES INFORMATICAS

FORMACION PROFESIONAL DE GRADO SUPERIOR
* 2 Cursos académicos
* Prácticas en empresas
* Becas del Estado
TERCERA PROMOCION
Titulación Oficial del M.E.C.
-CURSO 1999/2000-

C&CET
El camino más directo hacia la empresa y la Universidad

M.C.D.2022

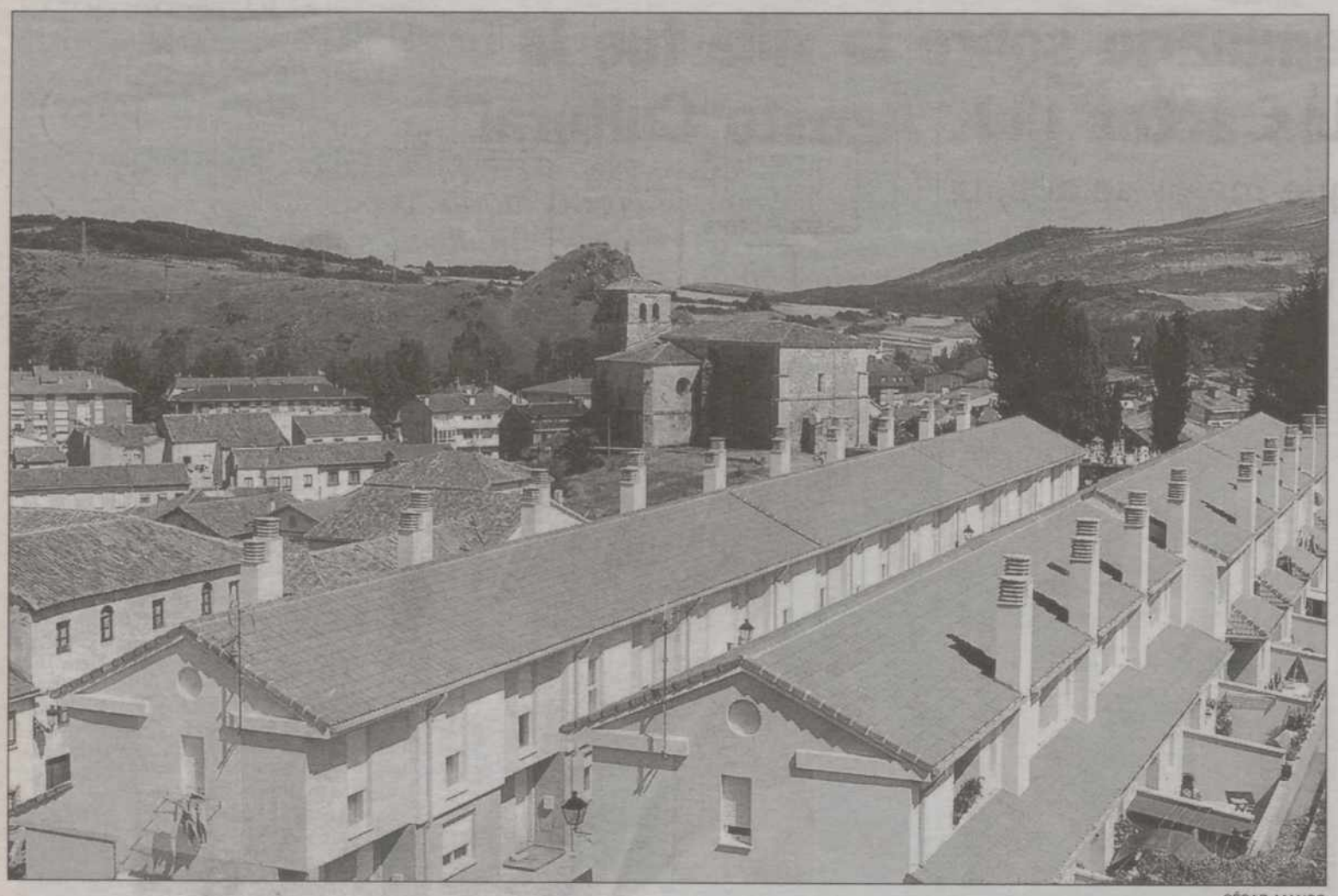

CÉSAR MANSO

La localidad norteña de Cervera de Pisuerga se encuentra en el trazado del Camino de Santiago en Línea Recta.

Todos los caminos llevan a Santiago

Sólo 4 jóvenes han conseguido este año llegar a Compostela desde Pamplona en línea recta, atravesando tres pueblos de la Montaña Palentina

ANA VILLALBA

DE los 25 participantes que se inscribieron en la sexta edición de la aventura "El Camino de Santiago en Línea Recta"-que atraviesa el Norte de la provincia de Palencia, pasando por los municipios de San Cebrián de Mudá, Cervera de Pisuerga y Camporredondo- sólo cuatro consiguieron superar el reto, el de llegar a Santiago de Compostela desde Pamplona a través de un camino en línea recta y con la brújula señalando siempre a occidente, de este a oeste, en sentido contrario a la rotación de la tierra.

Este es el reto que ha vuelto a proponer la revista de aventura, deportes, naturaleza y viajes "Aire Libre".

La idea consiste en llegar a Santiago de Compostela saliendo de Pamplona el día 1 de agosto, abandonando la tradicional Ruta Jacobea y recorriendo la distancia que separa ambas ciudades por el camino más corto, es decir, en línea recta; una línea que tiene una longitud de 558 kilómetros -135 menos que el Camino de Santiago tradicional- la cual discurre más al sur y se abre paso por lugares mucho más accesibles, a pesar de la dureza de muchos de sus tramos.

Sin embargo, la distancia real que deben recorrer los participantes de esta aventura nunca se sabe con exactitud, ya que depende mucho de los rodeos que tengan que dar para salvar los obstáculos con los que se encuentren.

La aventura de la revista "Aire Libre" recorrió parte del Norte Palentino

Los cuatro participantes, que llegaron a la Plaza del Obradoiro a las doce del mediodía del pasado domingo, después de haber pasado la noche en el Monte del Gozo, creen haber hecho unos 700 kilómetros en total desde que salieron de Pamplona el pasado 1 de agosto.

Nueve participantes

En esta sexta edición fueron 9 los participantes que salieron de Pamplona, pero sólo Rafael Fernández, de Toledo; Jesús Ledesma, de Málaga; Francisco Martín, de Cádiz; y Jorge Bueno, de Madrid, llegaron a la Plaza del Obradoiro de Santiago, donde fueron recibidos por el responsable de publicidad de la Gerencia del Camino de Santiago, José Luis Tato, y el coordinador de las rutas de "Aire Libre", Juan Piñán, que también organiza rutas por Extremadura, Cantabria y La Rioja en colaboración con estas CC.AA.

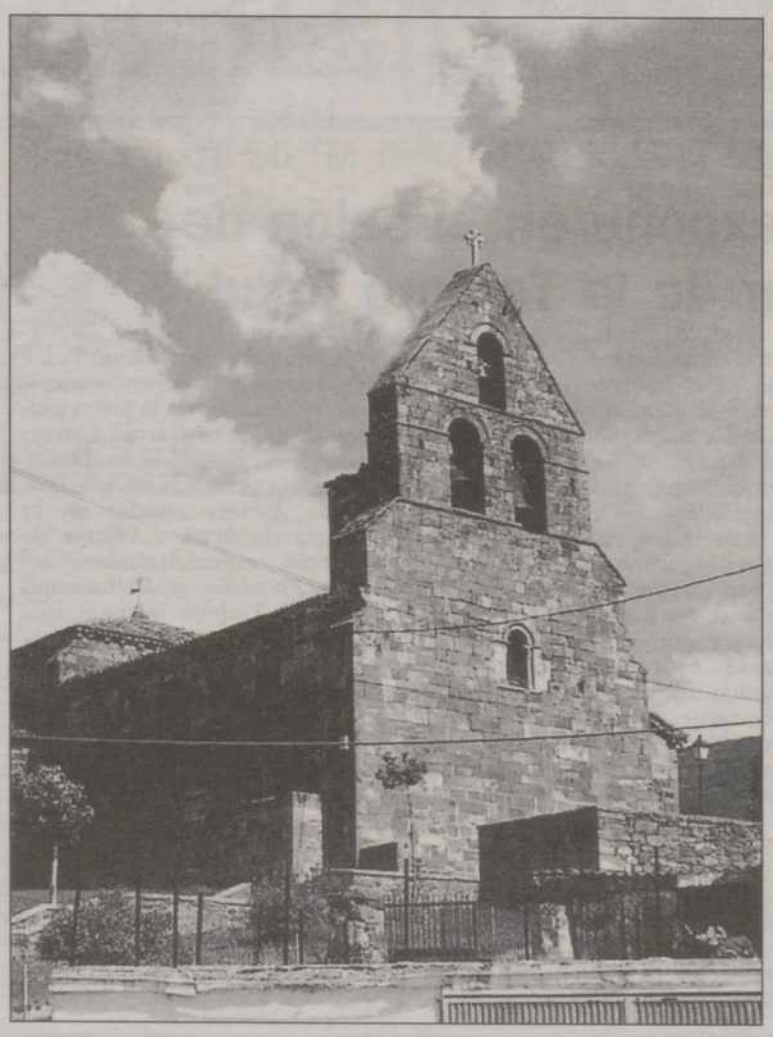

ANA GARCÍA

San Cebrián de Mudá formó parte del recorrido.

No hay fecha concreta de llegada

Los participantes en este reto no tienen fecha de llegada a Santiago, aunque la idea es que logren hacerlo en un mes, aproximadamente.

El año pasado fueron 6 los expedicionarios que alcanzaron el objetivo, y lo hicieron en un tiempo récord: 26 días. De Pamplona salieron 9, pero, al tercer día, uno de ellos, debido a problemas físicos, decidió abandonar al grupo y bajarse al Camino tradicional; y pocos días más tarde, otros dos decidieron dejar también al grupo y cambiar la dureza de la ruta por la belleza y tranquilidad de las playas de Santander.

En la edición celebrada en el año 1996 logró llegar a Santiago, por primera vez, una mujer, y en 1998 fueron dos las que lo consiguieron.

Los participantes en ediciones pasadas coinciden en afirmar que han recibido un trato maravilloso por parte de la gente que vive en los pueblos por los que han pasado. «Esta aventura nos ha enseñado que la solidaridad y la ternura existen en los pueblos de nuestro país».

Una ruta que cada año es diferente al anterior

El "Camino de Santiago en Línea Recta" es una ruta que no existe, que hay que inventar en cada momento y que cada año es diferente al anterior.

Aunque los responsables de la revista "Aire-Libre" y creadores de la aventura ayudan a los participantes a diseñar la ruta y mantienen con ellos contacto telefónico desde Madrid durante los días que dura la aventura, son los peregrinos de este Camino los que deciden su propia ruta sobre el terreno, siempre con la brújula marcando al oeste por debajo del paralelo 43 y en sentido contrario a la rotación de la tierra.

Además de esta aventura, la revista "AireLibre" también organiza otras rutas, aunque son mucho más suaves, ya que se hacen con el objetivo de acercar el senderismo a la gente.

Una de estas rutas es la que tendrá lugar el primer domingo de octubre y que discurrirá por el paraje natural conocido como Hoyos de Iregua, en La Rioja.

M.C.D.2022

FondueroMix

la inversión que mejor se adapta

La nueva forma de invertir tu dinero con grandes ventajas fiscales.

En Caja Duero te ofrecemos la inversión que se adapta a ti como un guante: todas las ventajas de un seguro de vida con la posibilidad de rentabilizar al máximo tu inversión.

Podrás colocar tus ahorros en las cestas de inversión que tú elijas, con la facilidad de cambiar el dinero de una cesta a otra, sin necesidad de tributar.

Infórmate en cualquiera de nuestras oficinas o en Línea Duero 901 37 37 37.

Contratado con:

Seguros Unión Duero

Unión del Duero, Cía. de Seguros de Vida, S.A.

Caja Duero

M.C.D.2022

Renedo de la Inera, un ejemplo de aislamiento

ANA GARCÍA CADENAS

EL pequeño pueblo de Renedo de la Inera, perteneciente al municipio de Aguilar de Campoo, mantiene preocupado a todos sus vecinos por la escasez de servicios básicos como el agua, la luz e infraestructuras.

Renedo está habitado durante el periodo de invierno por sólo tres habitantes, todos ellos hermanos. En los fines de semana de la época invernal, la Semana Santa, Navidad y el verano, el pueblo acoge a más de cincuenta habitantes.

Casi todos ellos son naturales de Renedo y deciden disfrutar de sus vacaciones y descansos en la pequeña localidad. Aunque llegan en busca de la tranquilidad y el descanso que propicia el lugar, se ven limitados cuando intentan ducharse, lavar su vajilla o mantener limpia su ropa.

Todos reconocen que «no nos quejamos de la falta de agua, que en esta zona sí que tenemos. Lo que ocurre es que tiene poca presión y cuando abres el grifo sale un pequeño hilo de agua que, en caso de estar fregando los platos, te lleva muchísimo tiempo finalizar la tarea», comenta una de las vecinas.

Ildefonso Marcos Pérez es uno de los habitantes que pasa el verano en Renedo junto con su numerosa familia. Estos también aprovechan los fines de semana de invierno para venir a su casa en el pueblo. Ildefonso comenta que «nosotros hemos colocado una moto-bomba para el agua, pero esto trae otros problemas. Cada vez que nos vamos a duchar o a utilizar el agua tenemos que avisar a los vecinos para que apaguen sus calentadores porque pueden quemarse». Incluso, para poder realizar su aseo personal, los vecinos deben de salir de sus casas y comunicárselo al resto de habitantes para hacer turnos.

ANA GARCÍA

Dos kilómetros de carretera hasta Renedo tan sólo son grava, tierra y numerosos baches.

Un puente en precario, falta de alumbrado público en sus calles, dos kilómetros de grava y escasa presión de agua son los problemas que preocupan a los vecinos y veraneantes de la pedanía de Aguilar de Campoo.

Soluciones

Las familias llevan varios años solicitando al Ayuntamiento de Aguilar una solución para este problema, que además sería fácil teniendo en cuenta que agua hay de sobra y que tan sólo se trataría de hacer una obra pequeña. A pesar de haber remitido un escrito al Ayuntamiento hace meses, todos reconocen que no les ha llegado ninguna respuesta ni explicación.

«Hemos puesto en conocimiento del anterior alcalde, en muchas ocasiones, nuestro problema pero no se ha hecho nada al respecto. Sabemos que tres vecinos son pocos a la hora de hacer fuerza, pero la media de habitantes en el pueblo en épocas de vacaciones es de cincuenta personas. Es increíble que paguemos los impuestos como los demás ciudadanos del municipio y no se nos tenga en cuenta a la hora de cubrir las necesidades mínimas que debe de ofrecer un Ayuntamiento a sus vecinos», agrega otra de las vecinas.

Los vecinos deben hacer turnos para ducharse dada la falta de presión de agua existente en los hogares del pueblo

Descendientes

Un buen número de descendientes de Renedo de la Inera está arreglando las casa que les dejaron sus antecesores. «Invertimos nuestro dinero para mantener las pocas casas que quedan en Renedo. Nos gusta volver a nuestra raíces a menudo y resulta que te encuentras con estos problemas desde hace muchos años y se te quitan las ganas de todo», explican.

Aunque todos consideran que el agua es el mayor problema, Renedo de la Inera está abandonado en otros servicios imprescindibles. Uno de ellos es el alumbrado público.

Las calles quedan a oscuras una vez que el día termina. Los tres vecinos que quedan en el invierno se sienten aún más solos cuando esto ocurre. Los niños que juegan y recorren las calles durante la estación estival, suspenden sus juegos cuando llega la noche y el pueblo queda a oscuras. El alumbrado se convierte en la tercera necesidad inmediata. En segundo lugar se sitúa la carretera. Para llegar a Renedo, una vez se toma el desvío a la derecha después de pasar la estación de Camesa, se encuentran dos kilómetros de camino cubierto de grava, baches y polvo. Esto complica una situación de emergencia para salir del pueblo o acceder a él. Si habitaran niños durante el curso escolar, sus padres tendrían que acercarlos esos dos kilómetros hasta la carretera para que los recogiera el autobús escolar.

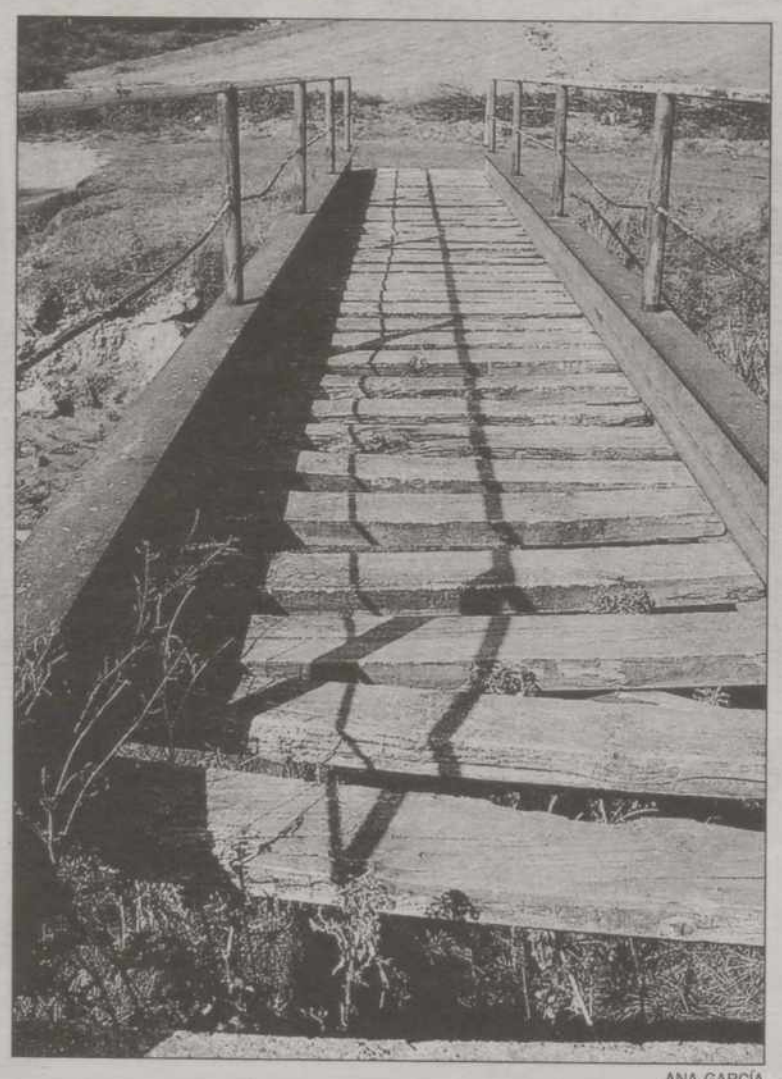

ANA GARCÍA

El puente que une Renedo y Gama está en pésimas condiciones.

"Es mejor atravesar el río que el puente"

Los habitantes de Renedo limitan con la localidad de Gama por uno de los caminos que existen en el pueblo.

A pesar de ello, el acceso hasta Gama también presenta sus dificultades. En el trayecto hay que atravesar un puente.

Este se alza sobre un ancho arroyo. Una vecina detalla cómo prefiere atravesar el arroyo y no pasar por el puente: «la madera de está en tan malas condiciones que yo incluso me descalzo y paso por el agua en vez de por el viejo puente. Lo peor es cuando los niños van a jugar a esa zona. En esta época no hay mucho agua, pero durante el invierno tiene un caudal importante y si un niño cayera podría ser una desgracia», señala una de las afectadas por ello.

El puente mantiene su estructura oxidada y las tablas de madera fijadas para su paso están carcomidas y con una gran separación entre ellas. Los más pequeños tienen prohibido acercarse solos hasta el paso dado el peligro existente al atravesarlo.

Se espera más atención de la nueva Corporación

Aunque los contactos con el Ayuntamiento de Aguilar no han sido positivos, tal y como cuentan los vecinos de Renedo, «ahora hablaremos con la nueva Corporación municipal del PSOE».

En próximos días los lugareños solicitarán una cita con el alcalde, Javier Salido Mota, y le expondrán los problemas que Renedo tiene respecto a infraestructuras y servicios.

Todos concluyen en que «no sabemos las intenciones que tendrán ellos, pero vamos a intentar que nos comprendan. Puede que arreglar el puente, el alumbrado y el camino tenga que esperar, pero lo que de verdad nos urge es el arreglo de la presión del agua», terminan diciendo de forma esperanzadora.

Hasta entonces cincuenta habitantes soportan una escasez de agua, un puente que les llena de preocupaciones, dos kilómetros de camino inadecuado y, tres de ellos, un mínimo de luz cuando el invierno llegue y en espera los fines de semana para que su pueblo rebose de gente.

M.C.D.2022

¿Te gustan las aventuras, el misterio, la intriga, ...?

DIARIO PALENTINO

te ofrece este verano

la mejor colección de best sellers,
de altísima calidad literaria y editorial, en **12 entregas.**

Autores como Stephen King, Noah Gordon, James Ellroy, Ruth Rendell
y obras como *La delgada línea roja, L.A. Confidential, Carne trémula, ...*

Resérvalos ya en tu kiosco habitual todos los viernes,
junto a tu ejemplar de Diario Palentino por sólo
480 pesetas más precio de portada.

Todos los viernes
una nueva entrega

Estas vacaciones disfruta leyendo con

DIARIO PALENTINO

M.C.D.2022

ENTREVISTA

SUSANA ESPINA

INVESTIGADORA DE CEVICO NAVERO

«Las ruinas del monasterio son lo mejor del pueblo»

A.R.MÉLIDA

SUSANA Espina es una joven estudiante que vive a medio camino entre Burgos y Cevico Navero. Hace unos meses se le presentó la oportunidad de compaginar sus estudios con el interés que despiertan en ella las cosas de su pueblo. Para ello estudió en un trabajo de clase el antiguo monasterio de San Pelayo de Cerrato, cuyas ruinas se encuentran a dos kilómetros de Cevico. Meses después surgió la posibilidad de darlo a conocer en forma de cuaderno.

-¿En qué consiste tu trabajo?

-Es una investigación bibliográfica sobre el monasterio premostratense de San Pelayo de Cerrato. Todo surgió porque hice un trabajo para la universidad, y se propuso en la junta directiva de la Asociación Socio-Cultural ampliarlo y publicarlo para la Semana Cultural.

-¿Cómo fue el recibimiento que hicieron en el pueblo de tu estudio?

-Muy bueno, se acabaron pronto todos los cuadernos, a la gente le interesa saber cosas sobre unas ruinas que han estado siempre ahí y forman parte de la historia del pueblo, pero no hay que olvidar que se trata de una investigación bibliográfica, yo me he limitado a recoger y ordenar la información que existía en libros y documentos.

-¿Por qué te interesó el pasado de ese monasterio?

-Es lo mejor que hay en Cevico; la gente se cree que son unas simples ruinas pero además es uno de los monasterios premostratenses más importantes de esa orden. El convento fue primero benedictino y luego premostratense y ésta es una de las órdenes religiosas menos estudiadas de España.

-¿Crees que es posible algún tipo de recuperación de ese monasterio?

-Las ruinas están demasiado deterioradas para intentar hacer una rehabilitación del tipo de la que se ha hecho, por ejemplo, en Aguilar de Campoo con el Monasterio de Santa María; sin embargo, sería muy interesante hacer una prospección arqueológica porque se podrían descubrir pilares y otros objetos artísticos muy interesantes.

-¿Qué conclusiones has sacado con este estudio?

-Que la gente de Cevico Navero sabe que tiene algo importante, de eso se trataba, aunque siempre se ha pensado que las ruinas eran de un simple convento. Lo cierto es que fue uno de los más importantes de esa orden.

-¿Cuánto tiempo has tardado en terminar el estudio?

ALBERTO R. MÉLIDA

Las ruinas del monasterio están junto a la carretera que va de Cevico Navero a Antigüedad.

> Sería muy positivo hacer una prospección arqueológica porque se podrían descubrir objetos artísticos interesantes».

> El monasterio se fundó en el año 934 y era toda una fortaleza. Tuvo un gran auge hasta finales del siglo XV».

-Este trabajo de investigación bibliográfica lo presenté para una asignatura de la universidad en febrero. Se lo enseñé al presidente de la Asociación Socio Cultural y estuve completándolo hasta junio.

-¿Cómo surgió el Monasterio de San Pelayo?

-El monasterio se fundó cuando Oveco Díaz, un señor castellano al que pertenecía Cevico Navero, decidió dotar al pueblo de un centro religioso. El convento está a dos kilómetros de Cevico porque lo ocupaban monjes de clausura y porque se sustentaba económicamente de los cultivos de viña y cereal que rodeaban al monasterio.

-¿Cuál ha sido la trayectoria del convento a lo largo de su historia?

-El Monasterio se fundó en el año 934 y era toda una fortaleza. Tuvo un gran auge hasta el siglo XV, cuando comenzó su época negra y, desde entonces, entre seis abades enajenaron todos sus bienes. Con la desamortización de Mendizábal en 1835, el monasterio cayó en un deterioro constante hasta nuestros días.

-¿Por qué en el subtítulo de tu trabajo lo llamas fuente de protección y culto?

-El monasterio se construyó para dotar a la villa de un centro de culto religioso. Era fuente de protección porque, aparte de ser una fortaleza, un monasterio siempre era fuente de protección. Hay que tener en cuenta que uno de los principios de los premostratenses era la hospitalidad y todos los que pasaban por allí y los que iban a pedir ayuda eran atendidos.

ALBERTO R. MÉLIDA

Susana Espina muestra el fruto de su trabajo de investigación.

VILLAMURIEL

Los vecinos conocerán las gestiones para arreglar la iglesia

VILLAMURIEL/L.M.RIVAS

La plataforma vecinal creada para la defensa de la Iglesia de Villamuriel de Cerrato mantendrá en los próximos días una nueva reunión para dar a conocer a los vecinos de la localidad interesados las conclusiones extraídas de la entrevista mantenida el martes de la semana pasada por la delegada territorial de la Junta, Rosa Cuesta, junto al alcalde de Villamuriel de Cerrato, Rafael Vázquez Sedano, el párroco de la localidad, Teodoro Flores, y dos representantes de esta plataforma.

Según avanzaron los miembros de la plataforma, esta reunión tiene como único fin poner en conocimiento de las personas que la integran, los cauces por los que discurrió el encuentro. Así, se pondrán sobre la mesa las manifestaciones de la delegada territorial, quien aseguró que hará todo lo posible para ayudar a corregir la situación de deterioro de la torre de la iglesia de Santa María la Mayor.

Los miembros de la plataforma explicarán también que el diagnóstico realizado por los técnicos de la empresa GEOCISA con los datos aportados por los estudios topográficos y fotogramétricos que se han llevado a cabo mediante la colocación de 25 sensores el pasado 5 de mayo, tanto en el interior como en el exterior de la torre y que detectan cualquier movimiento en la estructura, no se conocerán hasta el próximo mes de septiembre, tal y como confirmó Rosa Cuesta, quien desconoció los motivos de este retraso en la presentación del estudio.

Competencias

Un tema que la plataforma, a diferencia de otras ocasiones, no podrá tratar, será el de las competencias que pueden asumir cada organismo implicado puesto que durante ese encuentro no se trató nada acerca de quién debe hacerse cargo de los costes de una reparación que se antoja millonaria y a largo plazo.

En este aspecto sigue sobre la mesa la propuesta que realizó el anterior delegado territorial, que planteó una financiación a tres bandas en la que participarían el Obispado, como propietario de la iglesia, la Junta de Castilla y León por sus competencias en patrimonio y el Ayuntamiento cerrateño. El alcalde mantiene que no es de su competencia y que las arcas municipales no deben participar en la reparación, aunque no niega totalmente esta posibilidad y las tres partes esperan a conocer las actuaciones a realizar antes de decidir quién las financia. Según la plataforma, la nueva delegada territorial manifestó mucho interés por solucionar el problema.

M.C.D.2022

Dos periodistas palentinos, Alberto Fernández y Daniel Landa, iniciaron ayer un recorrido de 20.000 kilómetros en coche hasta Pekín. Distintos medios de comunicación van a hacer un seguimiento del viaje, que tiene un fin periodístico. Se trata de «contar las percepciones humanas y describir las realidades de estos países».

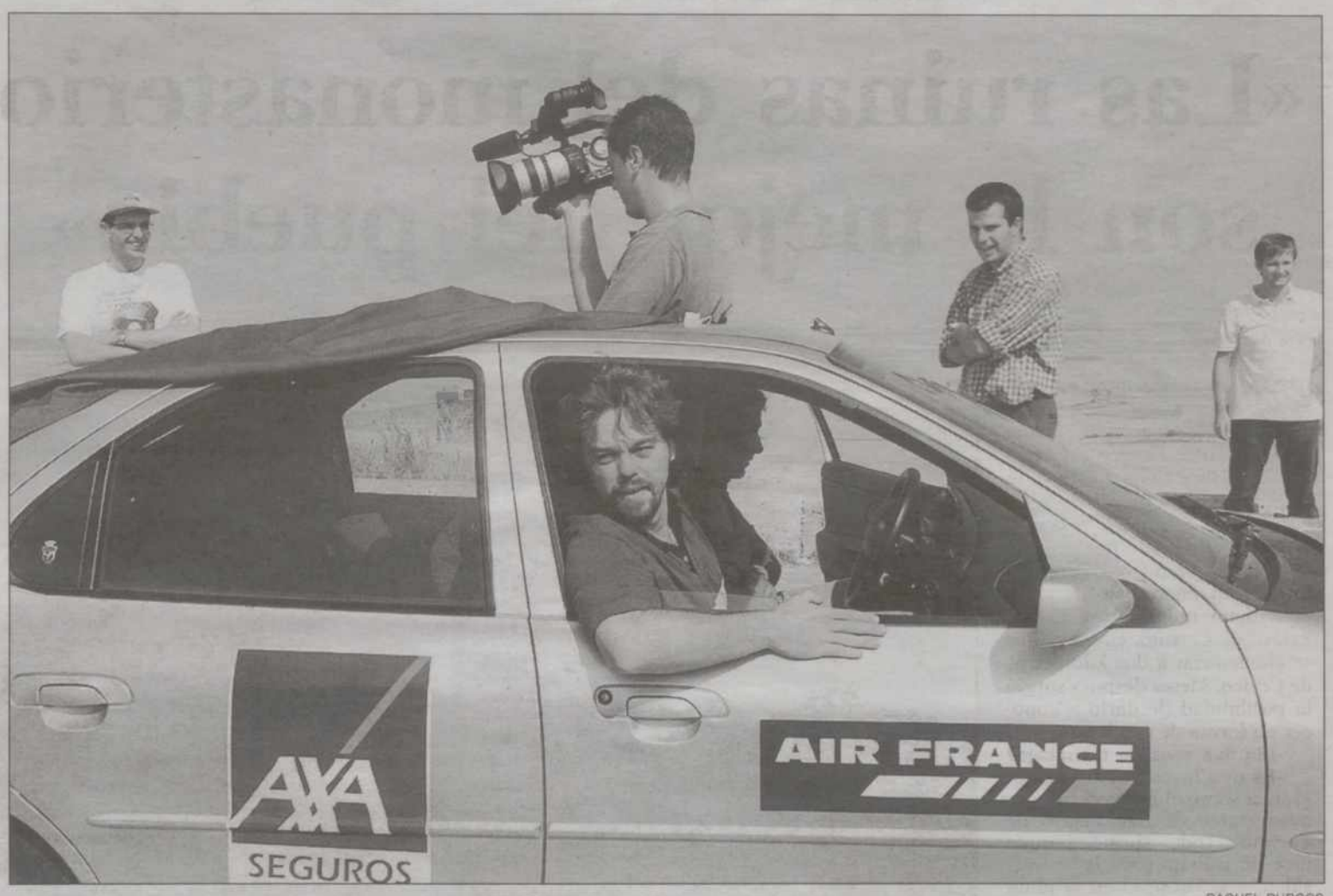

RAQUEL BURGOS

Los periodistas partieron ayer de la localidad palentina de Autilla del Pino y su intención es llegar a Singapur el 21 de diciembre.

Un viaje fuera de nuestro siglo

PATRICIA VELASCO

Fue sencillo convencerse de la aventura pero les costó hallar patrocinadores.

LOS viajes son siempre una aventura. Dos jóvenes palentinos pensaron hace cinco meses en realizar uno muy especial. El plan era llegar hasta Pekín cruzando 25 países en coche.

Lo primero que se les ocurrió fue el destino, ellos querían llegar hasta la China, porque era un país muy complicado y un lugar con una cultura opuesta a la nuestra.

Alberto Fernández trabaja para el periódico La Razón y Daniel Landa ha pasado algún tiempo en TVE. Ellos son las dos personas que han ingeniado el proyecto de este viaje y se han "buscado la vida" para lograr patrocinadores y conseguir el dinero para poder realizarlo. En los últimos momentos han pensado en otra persona como colaborador de cámara, Pedro Martínez, quien grabará todas las imágenes de los países por los que pasen durante los cuatro meses que durará el recorrido.

Ayer, 4 de septiembre, comenzó su viaje desde la localidad palentina de Autilla del Pino y su intención es llegar a Singapur el 21 de diciembre, porque tienen que coger el avión de vuelta a España. Los billetes son un regalo de "Air France". Estas dos fechas son las únicas aseguradas, porque el resto del plan depende de los problemas que encuentren en los distintos países por los que van a cruzar.

El coche que van a utilizar para realizar los 20.000 kilómetros es un "Ford Mondeo", regalo de la empresa que también les patrocina. Los periodistas han elegido este medio de transporte, «porque es una forma de tener los pies en la tierra e ir a donde quieras», comenta Alberto Fernández. «Además queremos atravesar muchos sitios, verlo todo despacio y las percepciones son diferentes», asegura Daniel Landa.

Durante los 110 días que va a durar el viaje tendrán que pasar otras tantas noches en lugares desconocidos. Van preparados para dormir a la intemperie, en hostales o albergues. Sólo tienen una noche apalabrada en la ciudad ucraniana de Odessa

Estos viajes están fuera de nuestro siglo, porque actualmente siempre se piensa en qué lugar se va a aterrizar y es lo primero que te preguntan en las agencias de viajes. «Nosotros queremos hacer de todo un poco, para contar historias y transmitir sensaciones y emociones», comentan los dos periodistas. «Tenemos que escribir la realidad», añaden.

La parte más fácil del proyecto fue convencerse a ellos mismos y lo más complicado fue la búsqueda de patrocinadores y asegurarles la repercusión que este viaje podía tener para ellos.

La burocracia ha sido otro de los problemas por los que se ha retrasado la salida, aunque lo han preferido porque así no han atravesado estos países en época de monzones. Actualmente todavía tienen problemas con dos de estos países, la República Popular China y Birmania, principalmente por las dificultades políticas de estas zonas.

Los patrocinadores han sido Ford España, Axa Seguros y Air France. Aunque también colaboran con los equipos técnicos IBM, empresa que les ha facilitado un portátil, un teléfono Iridium -que tiene cobertura en cualquier lugar del mundo y garantiza la comunicación- y una cámara digital.

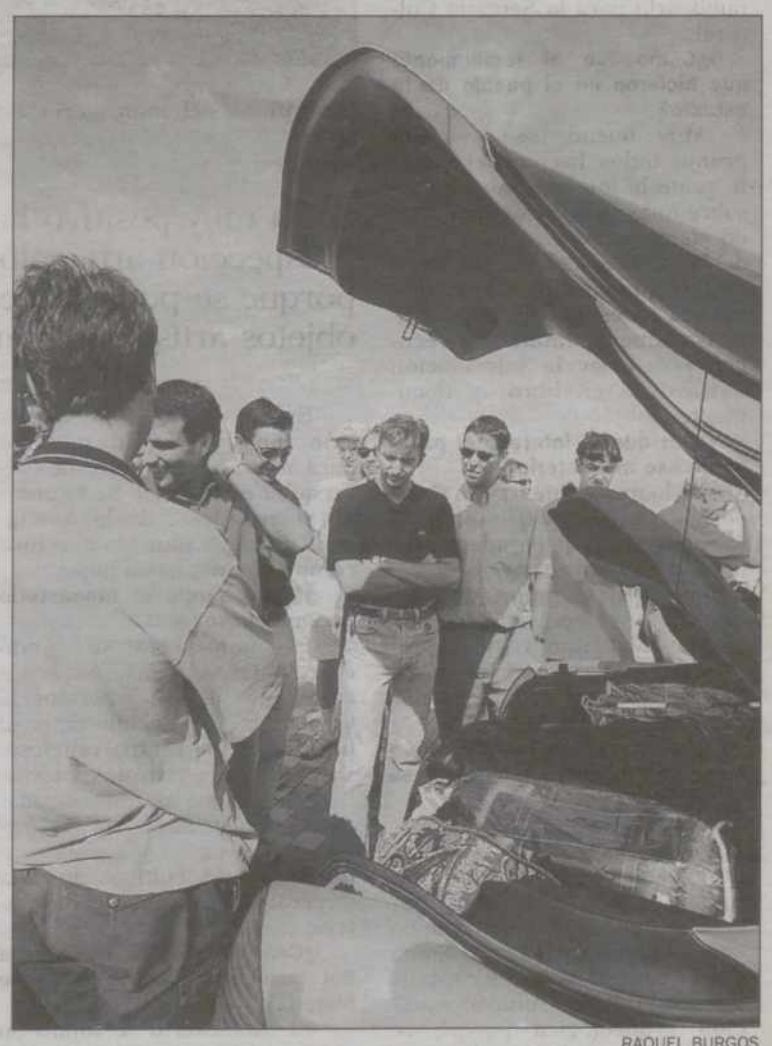

RAQUEL BURGOS

Hace cinco meses que planificaron el viaje.

Los medios de comunicación van a hacer un seguimiento en directo del transcurso del viaje, que tiene un fin periodístico. Alberto Fernández enviará cada dos o tres días reportajes de cada país, contando las percepciones humanas, y Daniel Landa realizará un documental. También habrá conexiones radiofónicas con programas radiofónicos como la SER Aventureros y Gomaespuma.

Lo único que necesitan para el viaje es el coche, los equipos

M.C.D.2022

RAQUEL BURGOS

Los más de 20.000 kilómetros que van a recorrer les van a permitir conocer otras culturas.

RAQUEL BURGOS

Los tres jóvenes se mostraron muy ilusionados con el viaje.

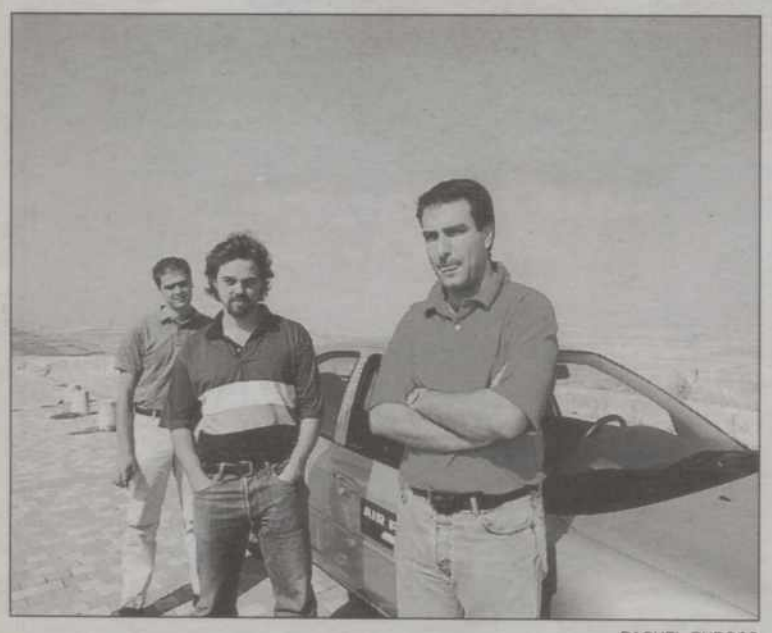

RAQUEL BURGOS

Consideran la aventura a Pekín como un gran regalo.

RAQUEL BURGOS

Momento de la explicación de algunos detalles del trayecto.

técnicos y la música de Manolo García para los 20.000 ó 22.000 kilómetros que van a recorrer. Disponen de un mapa en CD-ROM con rutas y carreteras, aunque también llevan los medios tradicionales.

Durante los 110 días tendrán que pasar 110 noches en lugares desconocidos. Van a ir preparados para dormir en la intemperie y en hostales y albergues. Sólo tienen una noche apalabrada en la ciudad ucraniana de Odessa, algo necesario para conseguir el visado.

Muy atentos

Viajar con los ojos muy abiertos y tratar con la gente es el objetivo principal. «Empaparse con ellos y contarlo siendo fiel a las historias que nunca se hayan contado», comentan.

El trayecto se divide en tres tramos, en el primero recorrerán España, Francia, Mónaco, Italia, Austria, República Checa, Eslovaquia, Hungría, Rumania, Moldavia, Ucrania y Rusia. La segunda parte es lo más desconocido: Georgia, Armenia, Irán Pakistán, India, Nepal y Bangladesh. El tercer tramo es donde más complicaciones pueden encontrar. Su intención es cruzar Birmania, aunque si no se lo permiten, pueden coger un ferry para atravesarlo. Después visitarán Tailandia, Camboya, Vietnam y China. Por último tendrán que retroceder hasta llegar de nuevo a Tailandia y pasar por Malasia o Laos, hasta llegar a Singapur donde cogerán el avión de vuelta a casa.

En algunos países como La India, Pakistán e Irán piensan pasar más tiempo. Aunque en todos ellos estarán una noche, menos en Mónaco.

Irán es el lugar más atractivo para Alberto Fernández; Malasia y Calcuta son los elegidos por Daniel Landa

Irán es el país preferido por Alberto Fernández, «porque es una cultura muy desconocida, y por sus desiertos». En el caso de Daniel Landa, prefiere Calcuta o Malasia, «por la naturaleza salvaje de estas zonas. Aunque no debemos olvidar las ciudades europeas como Praga y Venecia».

Lo único que piden para este viaje es no llegar demasiado cansados a los sitios.

«Los roces entre nosotros esperamos que no sean tan graves como para que no se puedan solucionar con una buena canción», aseguran los dos palentinos.

Para conducir se piensan turnar los tres y realizar los gastos compartidos. Cada uno tiene su función, «la psicología cuenta mucho en un viaje».

Durante el viaje van a intentar conocer las diferentes razas, los rasgos de la gente y los entornos de todo tipo. Sus miedos se superan con la curiosidad y las ganas de llegar y ver las cosas. Sobre todo hay precaución e incertidumbre, «sabemos que hay riesgos, pero hay que tratar de minimizarlos.

Su juventud, 25 años, no les ha dado miedo para intentar sacar adelante este viaje. «Hasta ahora, todo ha sido mucho trabajo, pero los que viene va a ser un gran regalo».

PROGRAMAS DE FIESTAS

BALTANÁS
Fiestas de Nuestra Señora de Revilla
Domingo, 5 de septiembre
-10:30 h: en las pistas municipales de los "Olmos", campeonato provincial de tanga, organizado por los aficionados de la localidad.

GRIJOTA
II Semana Cultural "Nuestra Señora de los Ángeles"
Domingo, 5 de septiembre
-12:45 horas: presentación de la semana. Inauguración de la exposición "Patrimonio organístico palentino". Lugar: Ayuntamiento.

Lunes, 6 de septiembre
-20 horas: teatro para niños "Cuentos del Arcoiris". Grupo "Alkimia 130". Casa de Cultura.

SALDAÑA
Domingo, 5 de septiembre
-12 h: pista americana, castillo hinchable, toro mecánico y fiesta de la espuma en el "Javier Cortes".
-13.30 horas: tiro al plato en la "Morterona", organizado por la peña "La Uña".

-17 horas: partido de fútbol entre los equipos: Atlético de Madrid (juveniles)-Saldaña F.C.

-19 horas: concurso infantil de pintura en la plaza vieja, organizado por la peña "La Skina".

-23 horas: primera gran verbena con la actuación de la orquesta "Brillo de estrellas".

Lunes, 6 de septiembre
.11 horas: juegos infantiles en la plaza de España. Organizados por la peña "El puntazo".

-13 horas: desfile de gigantes y cabezudos por las calles de la villa, organizado por la peña "La Clave".
-16 horas: fútbol sala femenino en el pabellón polideportivo cubierto.

-17 horas: partido para el tercer puesto del campeonato de futbito.

-18 horas: final del campeonato de futbito, en el pabellón polideportivo.

-21 horas: tradicional procesión por las calles de la villa hasta la plaza vieja. Ofrenda floral a la Virgen de la Calle.

-23 horas: verbena en la plaza de España, amenizada por la orquesta "Mancy" y suelta de un toro de fuego.

M.C.D.2022

Avestruces en el regadío de La Vega

En Villalafuente se emplaza una de las escasas granjas de estas aves que hay en Palencia. Un total de 24 ejemplares viven en 200 hectáreas.

ÁLVARO MÍNGUEZ

EN la última mitad del siglo XIX se desarrolló la cría de avestruces con el objetivo de vender sus plumas en Sudáfrica, Argelia, Australia, Francia y Estados Unidos. El penacho de este bípedo se utilizaba en la fabricación de sombreros y vestidos. La explotación entró en declive cuando la demanda de plumas de avestruz decayó prácticamente hasta desaparecer. No obstante, la introducción de la piel como elemento de lujo y el empleo de su carne para su consumo, ha reavivado el interés por construir nuevas granjas avícolas. Esta especie siempre se ha desarrollado en el árido terreno de la África subsahariana. De enormes proporciones, ahora pueden contemplarse en las fértiles tierras de la comarca de la Vega. A unos pocos kilómetros de Saldaña, se emplaza la localidad de Villalafuente. Un pequeño municipio en el que sobresalen las inmensas dimensiones de una explotación avícola.

Una empresa belga se encarga de transportar las avestruces a la granja palentina

La historia de esta granja comenzó hace poco tiempo, cuando Isabel Antolino, encargada del mantenimiento de los animales, decidió emprender una aventura empresarial. Quería iniciar un negocio que le permitiera desarrollar determinadas actividades. No le gustaba trabajar en espacios cerrados y prefería emplearse en actividades en las que estuviera en contacto con la naturaleza. La idea de construir una granja de avestruces surgió cuando leyó un reportaje sobre una de ellas.

Isabel Antolino vivía en Saldaña y quería estar cerca de su familia. «Buscaba un terreno amplio que estuviera bien de precio, ya que por esta zona todos son de regadío. También quería que estuviese en la comarca, porque me gusta estar cerca de mi marido y de mi hijo», argumenta Isabel Antolino. De esta forma, se iniciaron los preparatorios para construir una de las pocas granjas de avestruces que hay en la provincia de Palencia.

Actualmente, este recinto para animales ocupa 200 hectáreas y está dividido por parques. En cada lote viven tres ejemplares, dos hembras y un macho. «Les colocamos así porque no es bueno dejar un sólo macho para muchas hembras. Por otra parte, si colocamos en un mismo parque un macho y una hembra, no se podría explotar toda la capacidad del animal», afirma Isabel Antolino.

En total, hay 24 ejemplares, 16 hembras y 8 machos. Las especies son traídas de Bélgica. «Me puse en contacto con una empresa belga, que se encargaba del transporte y realizaba un seguimiento de venta. Dentro de poco tiempo nos proporcionarán un veterinario para que examine a las especies», asegura Doña Isabel.

Las avestruces son unas especies poco propicias a contraer enfermedades. Se adaptan muy bien a los distintos climas. Incluso en Bélgica se aclimataron perfectamente a las constantes lluvias que remiten en el país. Sí les cuesta acostumbrarse a los nuevos terrenos. Estos animales sufren frecuentes accidentes a causa de la morfología del terreno. Por eso, cada uno de los parques está construido de manera que puedan asegurar la integridad del animal.

Estos ejemplares avícolas, que suelen vivir en torno a los 30 años de edad, no suelen ser violentos cuando descansan. Su agitación aumentan en época de celo. Los del género masculino son los más propicios a provocar actos violentos. El problema de estas especies es cuando se les provoca. «Aquí no ha sucedido ningún percance, pero conozco a un chico que fue ingresado por culpa de un ataque de avestruz. Este animal tiene unas fuertes pezuñas con las que le llegó a partir varias costillas. Estuvo durante un mes en el hospital», asegura la encargada del mantenimiento de las avestruces de Villalafuente.

Estos animales se alimentan de agua y un pienso especial de cultivos de secano

El agua y un pienso especial son sus principales nutrientes. El compuesto está integrado por maíz, cebada, alfalfa y un concentrado vitamínico.

A lo largo del día, estos ejemplares avícolas comen entre dos y dos kilos y medio de este pienso especial. Estos animales a penas necesitan cuidados, pero les han colocado unas pequeñas esterillas, para proteger del frío a los nidos, que suelen emplazar en terrenos estables.

PABLO REQUEJO

Las avestruces macho se distinguen por su plumaje más oscuro y suelen pesar 140 kilogramos.

Isabel Antolino se encarga del mantenimiento de estos ejemplares, 16 hembras y ocho machos. El objetivo de esta explotación avícola es vender a los mataderos la carne tierna de los polluelos.

PABLO REQUEJO

Hasta los tres meses de vida los polluelos necesitan de unos cuidados especiales.

M.C.D.2022

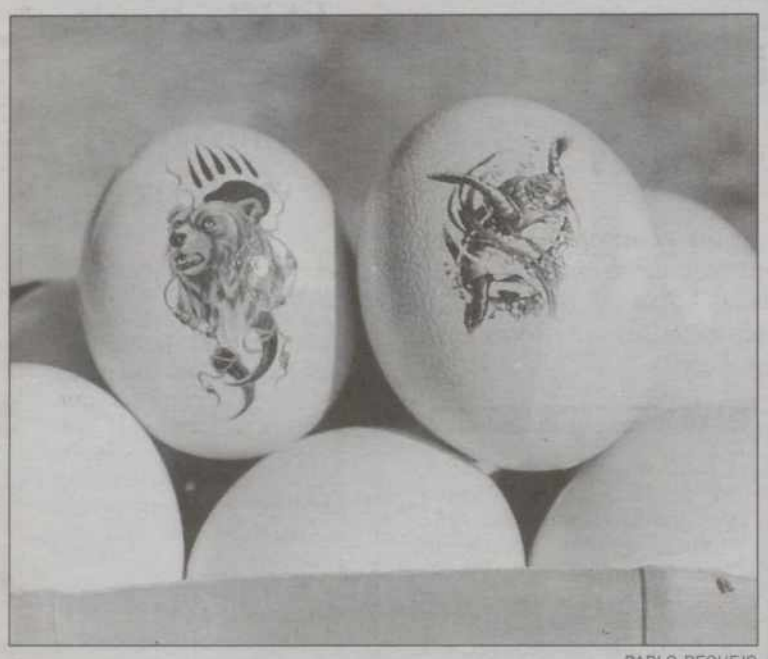

PABLO REQUEJO

Los inmensos huevos se decoran con bellos elementos tipográficos.

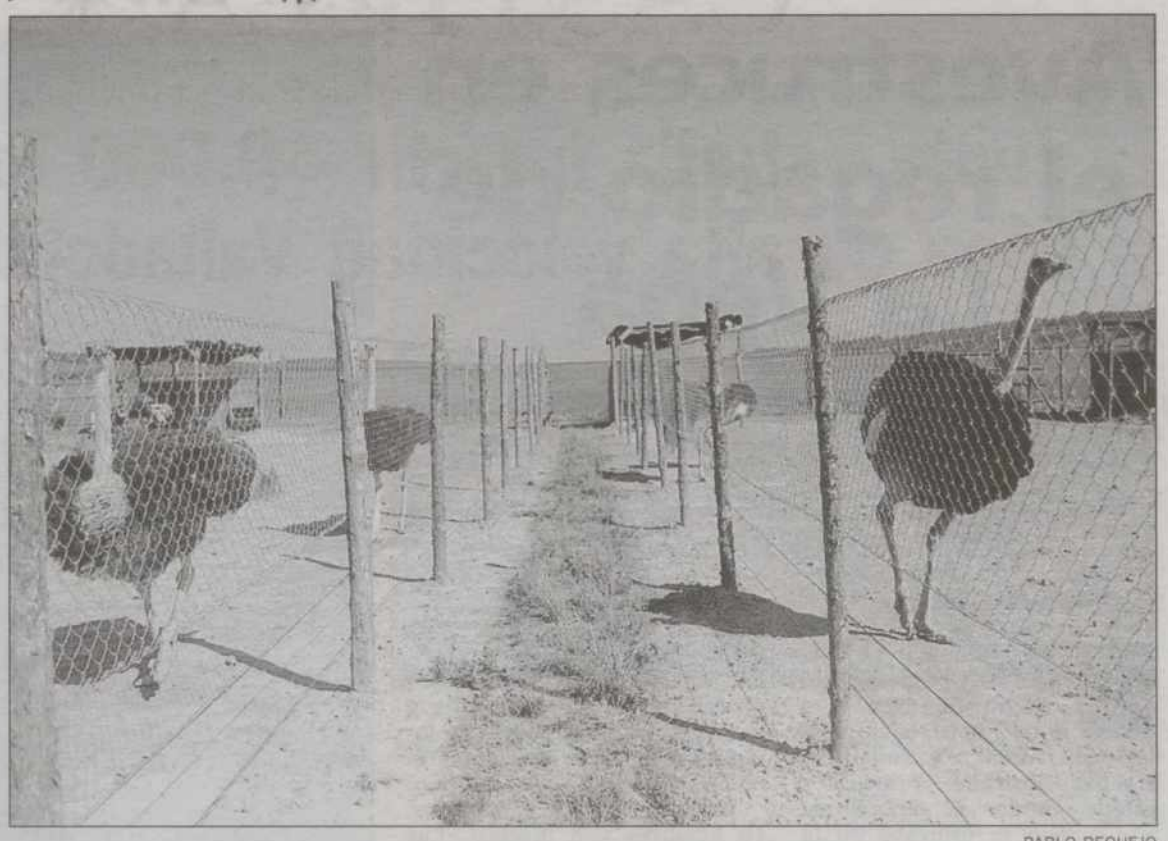

PABLO REQUEJO

Las avestruces están separadas por lotes y en cada uno de ellos conviven un macho y dos hembras.

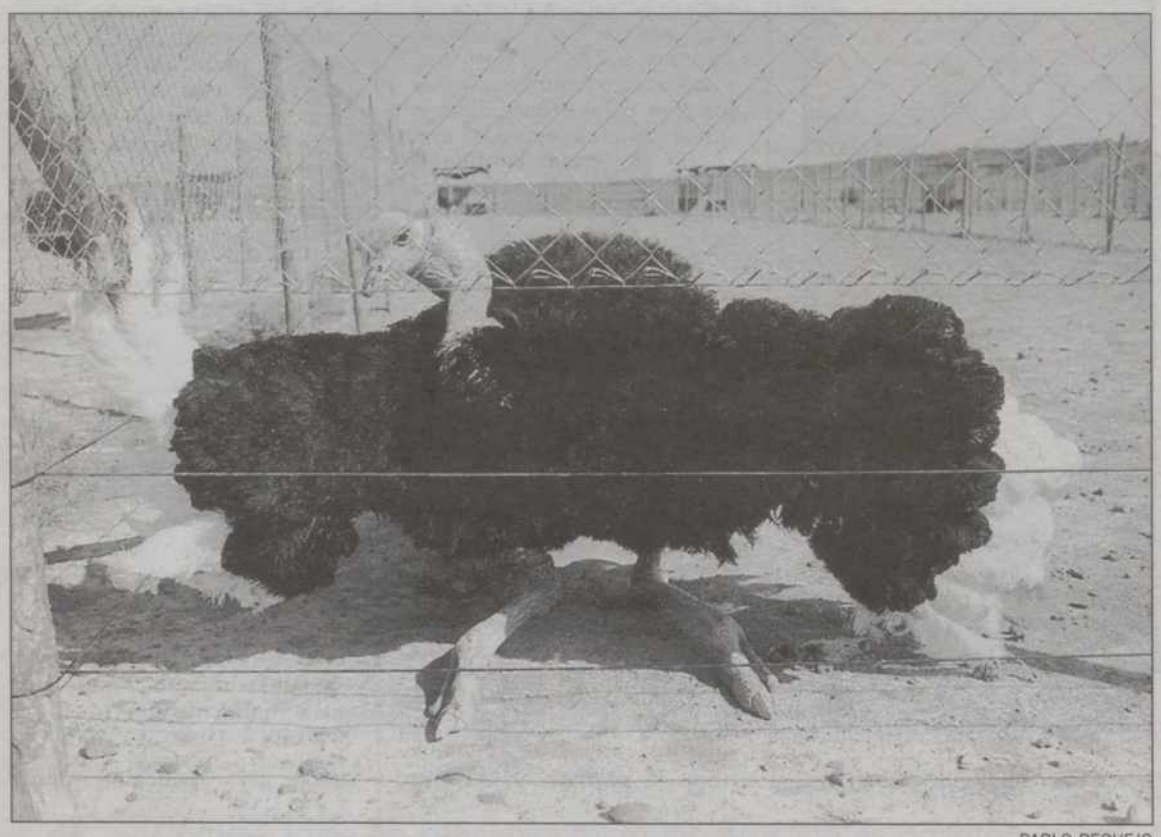

PABLO REQUEJO

Cuando descansan suelen sentarse en el suelo y extender todo su plumaje.

PABLO REQUEJO

Las avestruces adultas se adaptan muy bien a todos los climas.

Como la mayoría de las especies salvajes, las avestruces descansan durante el invierno. Durante esta época, el ser humano puede entrar en contacto con los animales y es cuando se realizan los principales arreglos en cada uno de los parques.

Villalafuente no es una localidad en la que abunden grandes depredadores carnívoros. Sí hay numerosos raposos que pueden poner en peligro a los polluelos recién nacidos. «Aquí de momento no hemos sufrido ningún percance, ya que nosotros ya hemos protegido la granja con esterilla en las vallas. Sé de casos en los que un grupo de perros han llegado a matar a un ejemplar adulto», confirma Isabel Antolino.

A lo largo del año, esta mujer recibe muchas visitas de interesados en contemplar las reacciones de las avestruces. «Ha venido mucha gente, pero este último mes de agosto ha sido cuando más público se ha acercado a contemplar a los bípedos», señala Isabel Antolino.

De momento, al contrario de lo que sucede en el resto de España, las explotaciones de avestruces son muy escasas en la provincia de Palencia.

Las crías están destinadas a venderse a los mataderos

Además de las avestruces adultas, la granja de Villalafuente se encarga del mantenimiento de un gran número de polluelos.

La mayoría de estas crías se dirigen al matadero, ya que la carne de estos animales es muy tierna y de gran calidad. Además es baja en colesterol y es excelente tanto para los niños como para los más mayores. Las crías que son buenas reproductoras se dejan crecer y con el resto se comercializa. «Muchas veces hemos llegado a vender especies de un sólo día», afirma Isabel Antolino.

En una nave cubierta se guarda a todas las crías recién nacidas. Estos pequeños animales son los más delicados. Al contrario de lo que sucede con las especies adultas, las crías necesitan de unos cuidados especiales. Éstos se intensifican en los primeros meses de vida. Cuando tienen de uno a tres meses, se intensifica el mantenimiento y apenas se les puede molestar con visitas. De esta forma permanecen apartados del resto. A partir de los tres meses, los polluelos ya se han desarrollado, pero estas atenciones se siguen realizando. Isabel Antolino está obligada a protegerles del frío con una temperatura adecuada y una constante higiene. Estas instalaciones están recubiertas de poliespán, un material que permite mantener una temperatura ambiente de 25ºC.

Respecto a la alimentación, estos pequeños ejemplares se nutren de un pienso especial distinto al de los adultos. Las crías pesan entre 700 gramos y un kilogramo. Un tamaño diferente, si se compara con los 140 kilogramos que pueden alcanzar cuando ya son adultos.

PABLO REQUEJO

Son violentas si son provocadas por humanos.

M.C.D.2022

La inversión ferroviaria afectaría en buena medida a la provincia de Palencia

La Junta estudia invertir 40.000 millones en la línea de alta velocidad Valladolid-León

La Junta invertirá 40.000 millones de pesetas en 6 años en el proyecto de ferrocarril de velocidad alta entre Valladolid y León por Palencia, según informó ayer «El Mundo de Valladolid». Este proyecto se recoge en el Plan de Desarrollo Regional elaborado por el Gobierno para el próximo sexenio que marca las prioridades en materia de infraestructuras. Con esta inversión, según el rotativo, la Junta quiere compensar la decisión de aplazar al menos hasta el año 2007 el desboblamiento de las carreteras entre Valladolid y León.

❑ **VALLADOLID**/EP.- El vicepresidente primero de la Junta de Castilla y León, José Manuel Fernández Santiago, insistió ayer en que la comunicación por autovía de León con Valladolid y Madrid «está garantizada y es una prioridad política del Gobierno regional» y exigió al PSOE «una mayor vinculación con los proyectos que nos unen».

En declaraciones a Europa Press, Fernández Santiago explicó que la autovía autonómica León-Burgos cubre parte del trazado entre Valladolid y León, en concreto, hasta Matallana de Valmadrigal, a lo que se unirá el futuro tramo entre la capital y Villanubla y la variante de la localidad vallisoletana de Medina de Rioseco, lo que sumado, supone más de la mitad del recorrido entre ambas ciudades.

El vicepresidente, quien dijo haber hablado a este respecto con el consejero de Fomento, González Vallvé, y el alcalde de León, Mario Amilivia, explicó que «gobernar es optar y éste es un proyecto compartido por todos» por lo que pidió al PSOE que «no erosione los planes».

Por todo ello, calificó al portavoz socialista en las Cortes, Jaime González, de «triste y frustrado líder de la oposición», del que recordó que «es un candidato perdedor, que obtuvo peores resultados que su partido hace quince años».

En similares términos se manifestó el procurador autonómico del PP Raúl de la Hoz quien, en declaraciones a Europa Press, dijo de González que «denota una falta de recursos y éticas política, que se basa en la burda táctica de dividir para vencer cuando su oposición es destructiva porque no tienen programa».

González criticó ayer la decisión de la Junta de posponer la duplicación de la nacional 610 entre Valladolid y León hasta más allá del 2006 afirmando que «la credibilidad del Gobierno de Lucas, que ya está por los suelos, cae todavía más».

El dirigente socialista recordó el compromiso del PP de unir todas las capitales regionales por autovía.

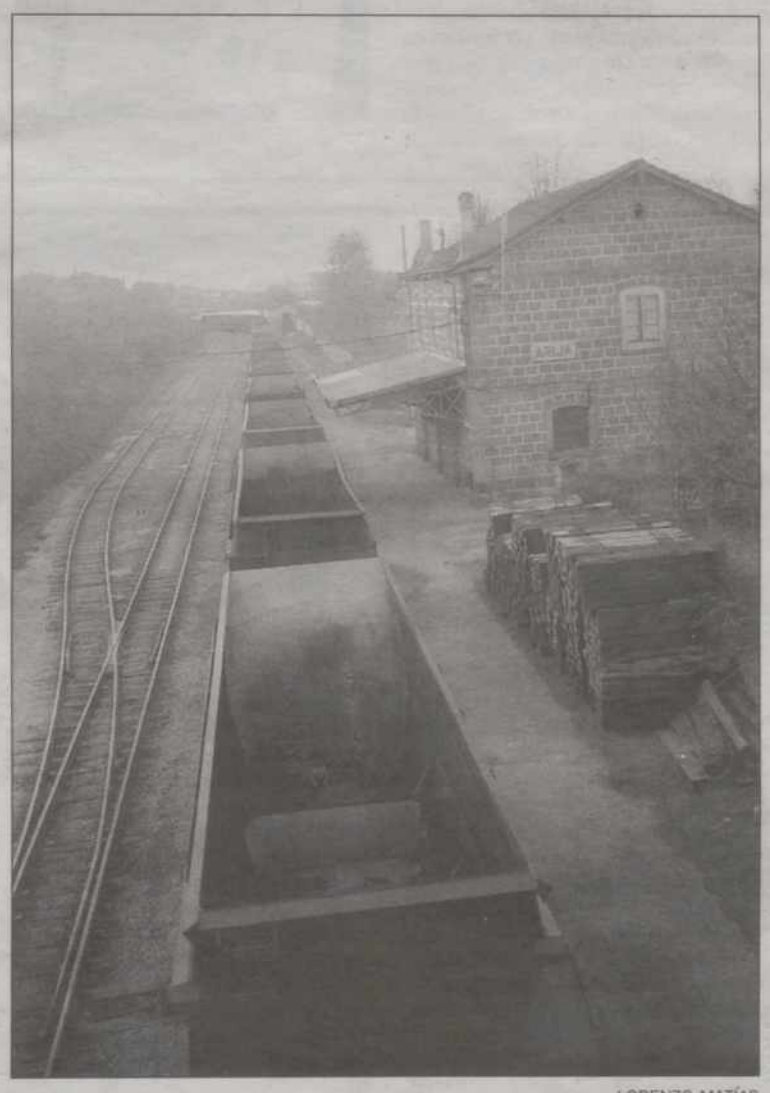

LORENZO MATÍAS

Una de las estaciones del ferrocarril de vía estrecha en la región.

TAV MADRID-VALLADOLID

❑ El secretario general del PP de Castilla y León y senador por la Comunidad Autónoma, Jesús Merino, aseguró ayer en Segovia, en relación con la futura línea del tren de velocidad alta Madrid–Valladolid, que el Ministerio de Fomento «ha sido siempre rotundo al afirmar que el tren pasará por Segovia y parará en esta capital».

Jesús Merino, que también es procurador por Segovia, insistió ayer, en declaraciones a Efe, en que «hay una serie de compromisos de los que parece que algunos no se quieren acordar, con el fin de crear conflictos, mientras la oposición está engañando a los ciudadanos».

Asimismo, subrayó que «en los estudios informativos que han salido a información pública no se niega en ningún momento que el tren vaya a parar en Segovia, aunque también es cierto que la oposición ha hecho una campaña interesada que, al no haber hecho nada en tantos años, pretende ahora poner chinitas en el camino».

En su opinión, «lo malo que tenemos en Segovia y en Castilla y León es que, cada vez que hay un proyecto importante, muchos colectivos tratan de poner todo tipo de trabas sin saber por qué, mientras en otras regiones todos están de acuerdo y luchan por lo mismo, incluido los empresarios».

El dirigente del PP recordó que el tramo Segovia-Valladolid «va a salir muy pronto a concurso.

FEVE puede vender 113 kilómetros de vía férrea

❑ La compañía FEVE cuenta en Castilla y León con 113 kilómetros de antiguas vías férreas en desuso, con una extensión de 148 hectáreas, que pueden salir en venta con preferencia de compra para administraciones públicas y con un precio a negociar con el comprador.

Ferrocarriles de Vía Estrecha (FEVE) dispone, según los datos facilitados por la compañía a la Agencia Efe, en la provincia de Valladolid de 57 kilómetros de vías sin uso ferroviario, con 73 hectáreas de extensión; de 29 kilómetros en Palencia, con 35 hectáreas; de 18 en León, con 27 hectáreas; y de 9 y 13 en la provincia de Zamora, respectivamente.

El precio de venta es abierto y depende de las características del terreno, por lo que se negocia con el comprador, si se adquiere por adjudicación directa, o se saca a subasta pública.

Las administraciones públicas, como la autonómica y los ayuntamientos interesados, poseen preferencia en la compra si destinan los terrenos adquiridos a usos públicos como la construcción de viviendas de protección oficial, según FEVE.

Esta compañía mantiene actualmente abierta en Castilla y León al tráfico ferroviario la línea entre León y Guardo (Palencia), en virtud de un acuerdo firmado en 1993 con la Junta de Castilla y León, que asume el déficit anual de explotación.

Valín aboga por un reparto proporcional de cuota láctea

❑ **BENAVENTE**/EP.- El consejero de Agricultura de Castilla y León, José Valín, abogó ayer por el reparto proporcional del incremento de cuota láctea que abordarán, junto con el ministro Jesús Posada, todos los consejeros del ramo el próximo 20 de septiembre en Mérida (Badajoz).

En este sentido, Valín añadió que lo más provechoso para Castilla y León es el reparto proporcional. «Es la postura que hemos mantenido también con el reparto de cultivos herbáceos, gracias a los cuales en Castilla y León se han conseguido 672 toneladas más de reparto», argumentó al respecto.

Valín realizó estas declaraciones en el transcurso del acto de inauguración de la Feria de Maquinaria Agrícola y Ganadera de Benavente (Zamora).

Una treintena de casas de El Herradón fueron destruidas

Solicitan la declaración de zona catastrófica para la comarca abulense afectada por la riada

El Ayuntamiento de El Herradón de Pinares, la localidad de Avila más afectada por la riada del pasado miércoles; la Diputación Provincial; la Junta de Castilla y León y la Subdelegación del Gobierno, pedirán la declaración de zona catastrófica para este pueblo.

❑ **EL HERRADÓN DE PINARES (ÁVILA)**/EFE.-El responsable de Vías y Obras de la Diputación Provincial, Angel Luis Alonso, precisó que esta determinación se adoptó en el transcurso de la reunión de coordinación celebrada entre representantes de la corporación provincial, la Junta y la Subdelegación del Gobierno.

El alcalde de El Herradón, Andrés Javier Saez, agregó que será el pleno del Ayuntamiento el que apruebe la petición de declaración, «porque esto ha sido una catástrofe en toda regla».

Agregó además que no se descarta la aprobación de un «plan parcial de la zona para impedir que se construya» de nuevo en el entorno del cauce del río Gaznata, que divide el pueblo por la mitad.

Tanto el alcalde como el responsable de Vías y Obras de la Diputación Provincial coinciden en señalar que una treintena de casas han sido destrozadas por la riada, mientras que el 70% se han visto afectadas.

En la actualidad trabajan en la reconstrucción de El Herradón dieciséis máquinas de las distintas administraciones y de empresas privadas, así como centenares de personas, vecinos y voluntarios que tratan de sacar el lodo que aún se acumula en las viviendas tres días después de la riada.

Para limpiar las viviendas han sido contratadas cuatro empresas, mientras que las máquinas intentan volver a abrir el cauce del río Gaznata, con el fin de «impedir que nos vuelva a sorprender una tromba como la del miércoles», indicó Alonso.

Ayer estaba previsto que llegaran al pueblo dos de los diez módulos sanitarios que ha cedido Protección Civil provistos de inodoros, duchas, aseos y duchas para que la población pueda asearse.

También se trabaja en el restablecimiento del agua potable, ya que la red quedó totalmente destruida, lo que ha obligado a desplazarse hasta El Herradón a dos camiones cisterna para abastecer a los vecinos.

Cinco muertos en accidentes de tráfico

❑ **VALLADOLID**/EP.-Cinco personas muertas es el balance de otros tantos accidentes de circulación registrados en las carreteras de Castilla y León en el fin de semana. Tres de los siniestros se produjeron en la provincia de León, y otros dos en Valladolid y Palencia, respectivamente, según informaron a Europa Press fuentes de Tráfico.

El último de los siniestros se produjo ayer en Quintanilla de Arriba (Valladolid), en el kilómetro 320 de la N-122 (Zaragoza-Portugal), donde colisionaron frontalmente un camión portugués, NL 4889, y un turismo con matrícula VA-5837-AF, cuyo conductor, L.A.P.C., de 30 años, falleció.

En Quintanilla de las Torres (Palencia) una anciana de 79 años falleció en un atropello.

M.C.D.2022

En la belleza «el alma puede sobre los huesos», dice el diseñador

Domínguez achaca la anorexia al «mal de amores» y no a la moda

BERNARDO RODRIGUEZ/EFE

Adolfo Domínguez matiza que él nunca usa ni usará «top model» en los desfiles de su ropa, a la vez que admitió que tampoco pone «gorditas en las pasarelas».

❑ **VALLADOLID**/EFE.- La anorexia «normalmente es un problema de desamor», que no tiene que ver con la moda, aseguró en Valladolid el diseñador Adolfo Domínguez, quien opinó, al hablar de su concepción de la belleza, que «el alma puede sobre los huesos».

Domínguez, quien mantiene abiertos 141 establecimientos en distintos países europeos e iberoamericanos, hizo estas declaraciones en una entrevista concedida a Efe en Valladolid, poco antes de asistir a una reunión de trabajo en esta ciudad.

«El problema de la anorexia es un problema de desamor y el problema de desamor no es un problema de moda», dijo el diseñador gallego, quien opinó que normalmente las personas que sufren esta enfermedad «vienen de familias con problemas de cariño, y de ternura y de amor».

Domínguez reconoció no obstante que «el modelo social de belleza es una mujer delgada, desde la Venus de Milo» y consideró «evidente que es más bella una mujer conservada que una mujer gordita», aunque hay «excepciones».

A pesar de este modelo generalizado a juicio del diseñador, su concepción de una mujer bella se centra en que «el alma puede sobre los huesos, porque a los quince años tienes el rostro, el cuerpo que te dieron los dioses, la naturaleza, y a los 40 años te has hecho tú tanto tu cuerpo como tu rostro».

En este sentido, aseguró que «un libro bajo el brazo es un signo de belleza y de elegancia absoluto» y subrayó en referencia al aspecto con el paso del tiempo que «hay gente que lucha contra la horizontal, contra la pereza, y hay gente a la que ésta le puede».

Adolfo Domínguez matizó que él nunca usa ni usará «top model» en los desfiles de su ropa, a la vez que admitió que tampoco pone «gorditas en las pasarelas».

El diseñador concretó que «sí tenemos ropa para gorditas» y confesó preferir «a Orson Wells gordo en Las campanadas a media noche o en Sed de mal, que es un gordo maravilloso».

Al creador nacido en Trives (Orense) hace 49 años, no le parece un modelo la obesidad, un problema que consideró «de la sociedad actual», muy reciente en casi todos los países, a diferencia de la anorexia.

«En la Galicia interior que yo conocí no había gordos, por la simple razón de que la comida era escasa. La obesidad es un fenómeno muy reciente, es gente del campo que se ha venido a la ciudad, no trabaja manualmente y está habituado a comer más de lo que gasta».

Balenciaga, referencia constante

❑ Para la ropa de los próximos meses, el diseñador dijo que la línea y el estilo de Balenciaga, uno de sus modistos preferidos, será uno de los referentes que tome en cuenta, y agregó al respecto que la época de oro de la costura fue la década de los 50 y 60.

En relación a estas preferencias, Domínguez consideró que «la moda es un cambio constante, continuo, y en el siglo XX, en mujer, es cada vez más funcional junto con la necesidad de belleza y de duende y de poesía del ser humano». El diseñador gallego también analizó el sector de la moda en España, a su juicio «enormemente competitivo» y en un nivel medio alto, y destacó que los modistos españoles «estamos en el pelotón de cabeza».

Domínguez señaló que influyen muchos aspectos en la moda y puso como ejemplo que el urbanismo, la arquitectura, es un reflejo de la sociedad en la que se vive.

! FIESTAS !

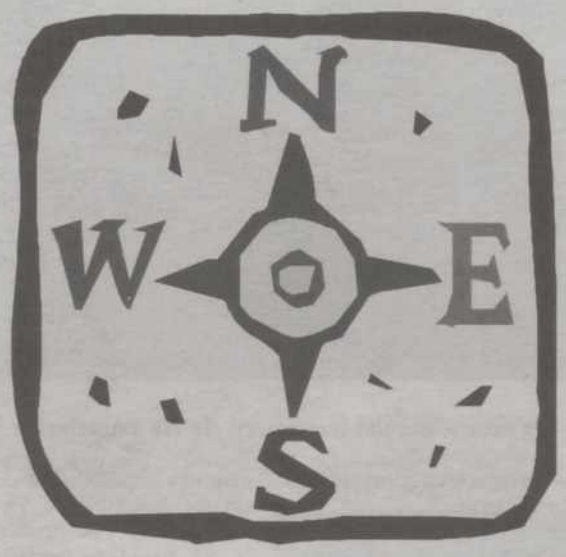

¿Quieres ver publicado en el periódico el programa de fiestas de tu pueblo?

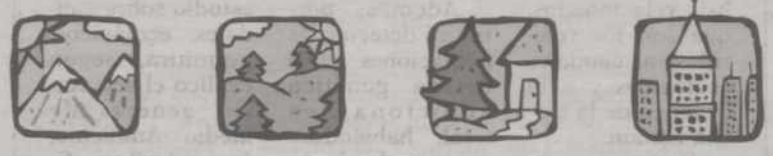

DIARIO PALENTINO va a realizar un esfuerzo informativo para que todos los palentinos puedan disfrutar de las fiestas de sus pueblos. Para ello, si quieren ver publicados los programas festeros en el periódico sólo tienen que enviárnoslos a la mayor brevedad posible para que podamos dar la oportuna cobertura informativa.

M.C.D.2022

La trucha, una riqueza que hay que preservar

MARIBEL BARRANTE/ICAL

El estudio de 3.750 kilómetros de ríos trucheros de la región, que está realizando la Junta, tiene como objetivo lograr un equilibrio entre el desarrollo de la «salmo trutta fario» y las actividades industriales y recreativas o la pesca.

CASTILLA y León es la comunidad española que cuenta no sólo con mayor número de ríos trucheros, sino además, con las truchas de mayor calidad. Esta riqueza, de la que disfrutan habitualmente tanto los consumidores como los pescadores, podría ponerse en peligro si la oferta de poblaciones trucheras no se adecúa a la demanda existente o si éstas se ven mermadas por factores externos, tales como una excesiva presión de la pesca, la existencia de minicentrales eléctricas, la falta de depuración adecuada o incluso la no previsión del caudal ecológico suficiente.

Precisamente, para conseguir el mantenimiento de esta especie, apostar por la repoblación de los ríos de la Comunidad con especies autóctonas y conseguir que la pesca se lleve a cabo de forma sostenible, la Consejería de Medio Ambiente de la Junta está realizando una serie de estudios hidrobiológicos que permitan conocer el estado actual de las poblaciones piscícolas así como los factores limitantes que les afectan, con el fin de poner en marcha las medidas necesarias para paliar sus efectos.

Los citados estudios comenzaron a realizarse en 1993 y suponen el análisis de 39 tramos de los ríos trucheros de Castilla y León. De momento, se han realizado ya 12 de ellos, de entre los que destaca el relativo a la subcuenca del alto Carrión, situado en la provincia de Palencia, en un tramo de 179 kilómetros aproximadamente.

Junto a éste, se han realizado también análisis en las provincias de Burgos, León, Salamanca, Segovia, Soria, Valladolid o Zamora. En total 1.520 kilómetros de ríos analizados, en lo que supone la primera fase de este proyecto que, según ha apuntado el vicepresidente primero de la Junta y consejero de Medio Ambiente, José Manuel Fernández Santiago, «es uno de los más ambiciosos de toda España en este campo».

En estos momentos, otros 8 estudios de subcuencas, como por ejemplo los referidos a las subcuencas del Pisuerga medio y del Carrión medio, ambos situados en Palencia, están en fase de ejecución, lo que supone otros 1.461 kilómetros de ríos en estudio.

Asimismo, están ya preparados para su inminente contratación, 7 estudios más, de entre los que destacan los referidos al alto Pisuerga, a su paso por la provincia palentina. El secretario general de la Consejería, Javier Arribas, señaló, en este sentido, que ya han sido presentados a la comisión de secretarios de la Junta, por lo que podrían ser aprobados en el próximo Consejo de Gobierno o en la siguiente reunión de este órgano.

Con este nuevo empuje, se acometería el estudio de otros 772 kilómetros de río, lo que permitirá, cuando finalice el año en curso, disponer de 3.750 kilómetros analizados. Esta cantidad supone, según asegura Fernández Santiago, el 80 por ciento de los ríos trucheros de la Comunidad, «de manera que para los próximos dos años, 2000/2001, sólo quedaría por acometer un 20 por ciento».

Entre ese 20 por ciento restante quedarían algunos tramos de ríos situados en la provincia de Burgos y León, donde se acumula el mayor número de tramos y, en menor medida, Salamanca, Segovia y Ávila.

A partir de este momento, habrá que volver a empezar, ya que, según explicó el Jefe del Servicio de Vida Silvestre, Javier Muñoz, «habrá que iniciar un proceso continuado de revisión de los estudios, para evaluar si las medidas de gestión derivadas de los mismos han surtido el efecto deseado».

LORENZO MATÍAS

La pesca es uno de los grandes atractivos turísticos de Castilla y León.

Análisis

Los estudios permiten analizar las características ecológicas de un tramo de río, denominado subcuenca, tanto en lo que se refiere al hábitat fluvial (riberas, refugios, frezaderos, obstáculos, calidad del agua, caudales) como de las poblaciones que lo utilizan (peces, crustáceos, bentos), haciendo especial incidencia en el estudio de las poblaciones de trucha común, conocida científicamente como «salmo trutta fario» y que, en opinión de Muñoz, «es la especie de mayor importancia pescatoria y social de nuestra región».

De esta forma, se puede planificar el aprovechamiento sostenible de estos tramos de ríos, mediante el establecimiento de tramos vedados, tramos de pesca, días hábiles, cupos de pesca, o tallas mínimas), a la vez que adoptar las medidas necesarias para solventar o minorar el efecto de factores limitadores. Para ello, se prevén actuaciones como revegetación de riberas, la mejora de frezaderos, la depuración de vertidos, la ubicación de escalas que permitan franqueras obstáculos.

Los estudios hidrobiológicos, que estarán terminados totalmente en el 2001, deberán dar paso a un Plan Técnico de Gestión de los Ecosistemas Acuáticos. Para ello, Javier Arribas apuesta por mantener reuniones con todos los sectores implicados, buscando un Plan «que permita ejercer la pesca y otras posibles actividades recreativas, al tiempo que garantice la supervivencia de la trucha».

Repoblar los ríos con especies autóctonas de la Comunidad

❑ De forma complementaria a los estudios hidrobiológicos se están desarrollando otros dos análisis relacionados, que son los referidos a caudales ecológicos y a la genética de la trucha común.

En torno a este último, el Jefe del Servicio de Vida Silvestre, Javier Muñoz precisó que el objetivo es triple. Por un lado, se trataría de detectar el grado de mestizaje existente entre las truchas autóctonas de Castilla y León y las empleadas tradicionalmente para repoblación de ríos que proceden de Centroeuropea.

Además, permitirá detectar las poblaciones cuya pereza genética autóctona sea total, habiéndose encontrado hasta el momento cinco líneas o «ecotipos» autóctonos y propios de la Comunidad aunque diferentes entre si.

Y, finalmente, se podrá conseguir en las piscifactorías la reproducción de estas especies autóctonas para la posterior repoblación de los ríos, teniendo en cuenta la especie adecuada para ellos.

En cuanto al estudio sobre caudales ecológicos, permitirá, según explicó el secretario general de Medio Ambiente, Javier Arribas, «fijar el régimen de caudal ecológico en aquellos tramos de ríos que hemos entendido como prioritarios bien por las poblaciones que acogen o bien por ser de interés para posteriores aprovechamientos hidroeléctricos».

PUNTO DE VISTA

Empieza el desfile

MARIBEL BARRANTE

LLEGA la hora de la verdad. A partir de ahora, los nuevos consejeros de la tercera *era Lucas* tendrán que ponerse las pilas y empezar a demostrar que su nombramiento ha sido acertado. Y no lo digo porque hasta ahora no hayan trabajado. Todo lo contrario, me consta que algunos no han cogido más que una semana de vacaciones. Claro, que a un trabajador normal tampoco le hubieran dejado cogerse esos días de asueto de haber empezado a trabajar a mediados del mes de julio, como han hecho ellos.

Es más, hasta los funcionarios están sorprendidos del empuje y las ganas con que han empezado prácticamente todos los nuevos consejeros a funcionar.

Lo que sucede es que durante los próximos nueve días cada uno de ellos tendrá que pasar por las Cortes de Castilla y León para explicar su programa, sus objetivos, la manera de llevarlos a cabo y, en fin, sus líneas maestras de funcionamiento durante los próximos cuatro años. Todo ello aderezado con una dura oposición que imagino se dedicará a evaluar lo que proponen y ofrecer otras alternativas criticando la oferta, que para eso son oposición.

La comparecencia ante el Parlamento regional no deja de ser un mero trámite legislativo, pero sin embargo, tiene cierta importancia. De hecho, lo que digan durante estos días los consejeros y vicepresidentes de la Junta quedará reflejado en el diario de sesiones y, también, en la memoria de los periodistas y, a través de ellos, en los ciudadanos.

Por este motivo sí es importante que expliquen su programa. No sólo para saber que van a hacer los próximos cuatros años con Castilla y León, que también, sino sobre todo para, cuando pase un ejercicio y otro, y otro, poder recordar si se ha cumplido aquello que se prometió o no se ha llegado ni siquiera a empezar a hacer.

Y es que, como dice el refranero popular, *del dicho al hecho va mucho trecho*, y en muchas ocasiones lo que empieza siendo algo prioritario para el gobierno regional y para el consejero de turno, acaba olvidado en el cajón.

En este caso, hemos de conceder el margen suficiente no sólo para que se expliquen, sino para que puedan cumplir sus promesas. Y luego, ya veremos...

M.C.D.2022

Raro pinchazo

CARMEN TOMÁS

CUÁNTO dinero tienen que ganar las empresas españolas para que en este país veamos reducirse el paro? No es que las cosas en esta materia fueran del todo mal en los últimos tiempos y sobre todo en los siete primeros meses de este año. Pero, tampoco se pueden hacer triunfalismos con la tasa de paro más alta de Europa. En todo caso, las cifras del INEM relativas a agosto son para reflexionar. Nunca el paro subió un mes de agosto desde 1990 y hacía siete meses que el paro bajaba uno detrás de otros. Estos datos coinciden, y esto es lo realmente alarmante o, por lo menos, sospechoso con la publicación de los resultados de las empresas en el primer semestre del año. Y escarbando en esas cifras es difícil encontrar alguna que haya pinchado.

No me estoy refiriendo a casos que hasta pueden resultar escandalosos como los de los bancos, el Corte Inglés o Telefónica, sino a tantas y tantas con beneficios del 15, 20 y hasta el 30 por ciento; de miles de millones. Algunos querrán escudarse en que la mayor parte de esos beneficios son resultados de negocios atípicos, como si eso le quitara el carácter de beneficio del negocio de esa empresa. Me da igual que sean típicos, atípicos o mediopensionistas. Además, está claro por las cifras del INEMK que se necesita mano de obra, que las empresas están aumentando sus negocios, que exportan más, que no hay stocks , que la confianza en el futuro es buena. Se compran coche por un tubo; se venden y compran casas por todos lados; el dinero en fondos de inversión supera los 35 millones de pesetas.

¿Por qué no se puede tener una tasa de paro europea? ¿Por qué seguimos teniendo la tasa de actividad femenina más baja de Europa? ¿Por qué el empleo precario sigue arrojando cifras vergonzosas? Claro que esto no es nada comparado con lo poco que en Timor Oriental vale la vida y la libertad de elegir tu futuro; los observadores de la ONU contra los machetes de la intolerancia y la idea única.

El audífono digital

RAFAEL TORRES

LOS audífonos tradicionales que suele usar la ciudadanía dura de oído son fantásticos: con ellos se oye estupendamente... el ruído del propio audífono. No conozco un artilugio con el que se oiga menos cualquier sonido exógeno al propio artefacto, pues que la trompetilla clásica con la que no se oía gran cosa, por lo menos no emitía ese concierto horrísono de pitidos. Sin embargo, he aquí que la tecnología ha inventado, en un rato que le han dejado libre sus experimentos transgénicos del doctor Menguele, un audífono digital con el que sí se oye y no produce molestias. La pena es que cuesta 1.300.000 pesetas.

Que Goya o Beethoven fueron geniales pese a ser sordos no parece ser el motivo de que el seguro se resista a incluir el nuevo audífono digital en sus prestaciones, o sea, que no es que le mueva el escrúpulo, de que por su generosidad, pierdan la ocasión de ser geniales los afiliados que andan un poco tenientes. El seguro, más bien, debe pensar que eso de oir es cosa de ricos, como lo de tener la dentadura en condiciones, y antes se dejará arrancar la piel a tiras que subvencionar ese aparato mágico que hace mucho más vivible la vida, salvo en Madrid, la ciudad más ruidosa del mundo y más invivible en general por muy diversos y espantosos motivos.

FIRMA INVITADA

Almunia y el España va bien

ANTONIO PÉREZ HENARES

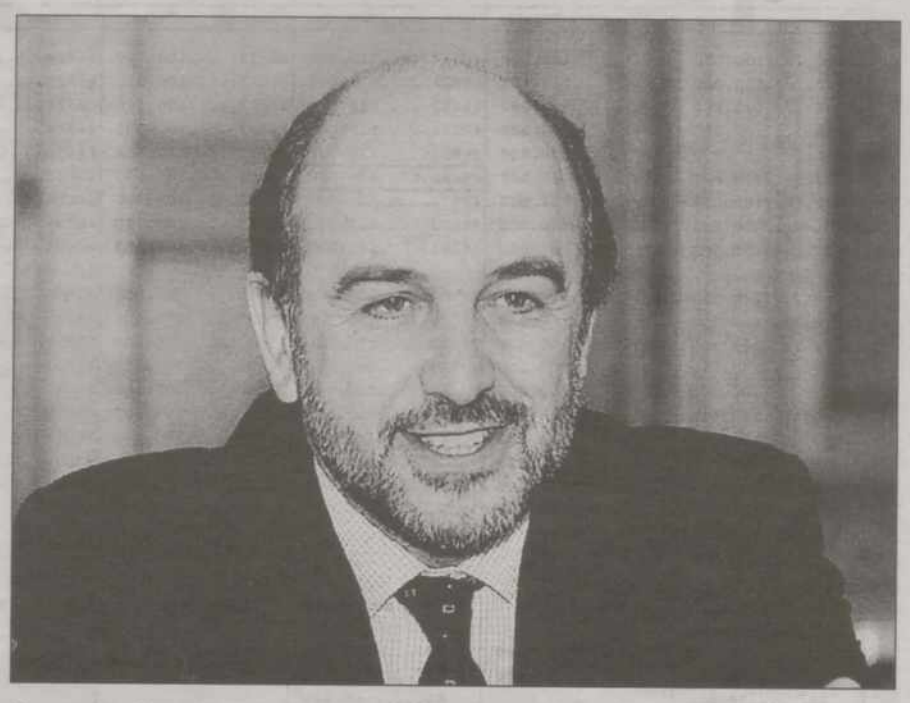

SI no hubiera sido por su voz y por su rostro, nadie podría imaginar que tales palabras las pronunciaba Almunia. Tal vez. Pimentel, o Arenas o Rato, pero jamas Almunia. Porque el tardocandidato del PSOE decía al respecto de España cosas como "Se dan hoy unas condiciones inmejorables para repartir riqueza y reducir desigualdades" (sic) "Estamos en el cuarto año consecutivo de crecimiento económico" (sic) "No hay ninguna nube en el horizonte". Eso decía. Luego, claro, abroncaba al Gobierno y exigía decretos leyes para que las pensiones se subieran de inmediato.

Porque ya saben que el señor Almunia se ha apuntado a ese carro y piensa obtener del mismo réditos electorales. Pero resulta que para subirse en marcha lo que principia por reconocer es lo que nos martillea Aznar, que esto "va bien". O sea que acepta Almunia que se ha creado riqueza y trabajo y que además se recaudan mas impuestos, un billón estima, aunque en su partido aseguraron que con la reforma fiscal se iban a recaudar 600.000 millones menos. Tras el preámbulo exige el reparto entre las pensiones mínimas y que se haga por vía del ordeno y mando del decreto.

Lo peregrino de la exigencia es que el Gobierno ya ha dicho que las va a subir. Pero en concierto y con negociación con los sindicatos y con reunión de todos con el pacto de Toledo, aquel que firmaron un día para sacar las pensiones del mercachifleo electoral pero que ya esta bien patente como lo incumplen algunos en cuanto huelen urna.

El zoco y el pregoneo lo inició Chaves y lo prosiguió Pujol con el abochornante aguinaldo de las 7.000 pesetas de una vez y para todo el año, o para cuatro. Además del miserable clientelismo que trasmite la operación, lo terriblemente peligroso de la misma es la ruptura de la igualdad entre los pensionistas del Estado y la quiebra del delicado sistema del que un día dependeremos todos si se convierte en la bolsa de las dádivas de reyezuelos de taifas o caciques locales. Las pensiones son un derecho no una propina que dependa del humor de un político y jamás pueden ser objeto de mercadería. Que un nacionalista como Pujol pretenda esa ruptura es coherente, aunque criticable, que lo haga un socialista como Chaves es vomitivo. Porque la clave está en que un pensionista en determinada situación debe ingresar exactamente lo mismo que otro de sus mismas características sean asturiano, andaluz, catalán o castellano. Ni cuatro pesetas más al día, que es la miseria con la que Pujol y Chaves quieren ser loados, ni cuatro menos. Lo burdo de la maniobra irrita, además de preocupar por el disparate a que puede conducirnos, por su zafiedad. Mi paisano Romanones era más diáfano en lo que a apesebrar votos se refería: El los compraba a duro.

Por cierto que tal vez lo que quieran Pujol y Chaves sea que les hagan una estatua como la que tiene el conde en Guadalajara por subirles la paga a los maestros en una peseta, que entonces era una pasta no crean. Más que estos aguinaldos y más digna.

Pues tras esos disparates ahora ha entrado Almunia en tronante línea de fuego y en principio hay que estar de acuerdo con él. La subida tiene que ser a todos las pensiones mínimas del estado español. Por supuesto. Y pronto. A eso deben aplicarse Gobierno, sindicatos y partidos. Pero entra en el disparate pretenderlo por decreto ley. ¿Esa seria su forma de gobernar si gana el próximo abril? Precedentes tiene: en su época de ministro con los sindicatos hablaba poco y negociaba menos. Así que acabó aquello como el rosario de la aurora, como la promesa de los 800.000 puestos de trabajo. En resumen que en materia laboral mejor sería que el señor Almunia fuera prudente. Pues no es precisamente el más idóneo para andar dando consejos. Pero aunque lo diga él y sea su método un error las pensiones es hora de subirlas. Así que aprieten los sindicatos tuercas y que suban todo lo posible. Y las de toda España por igual.

TRIBUNA PÚBLICA

Consenso frente a ETA

GUILLERMO DEL ALBA

SIEMPRE estuvieron de acuerdo, o así lo proclamaron, los dos grandes partidos, hegemónicos en las cámaras legislativas, PP y PSOE, en que había unas cuantas cuestiones llamadas o consideradas de Estado, en las que debía existir un mínimo consenso y que debieran escapar y ser ajenas al debate político de cada día. Por ejemplo, la política exterior, la actitud sobre los intereses de España en el seno de la Unión Europea, en materia de OTAN, de relaciones con Marruecos. O bien, y en medida mayor si cabe, en la política antiterrorista. La tregua etarra de hace un año pudo haber puesto en entredicho y pudo hacer temer por la supervivencia de ese pacto de mínimos, pero las conversaciones frecuentes del inquilino de la Moncloa, y del ministro del Interior con los sucesivos dirigentes socialistas -Borrell o no Borrell, Almunia o quien fuera- permitieron que la lucha antiterrorista se mantuviera y que se respetaran esos criterios mínimos sobre cómo considerar y cómo llevar a cabo la delicadísima materia de encarar los nuevos tiempos para la normalización o pacificación de Euskadi.

Pudo llegar a temerse, en un determinado momento, por la rivalidad que se produjo entre quienes aspiraban a ser los interlocutores hábiles, el secretario general o bien el candidato presidencial, dada la apetencia irrenunciable del segundo, el ya decaído Borrell. El sentido de estadista de Almunia hizo fácil superar aquella dificultad y, finalmente, se vencieron las suspicacias y los riesgos y los momentos en los que arreció el Pacto de Lizarra y cuando el partido de Anguita en Euskadi se pasó de bando y cambió el Pacto de Ajuria Enea por el pacto de Estella-Lizarra, los socialistas no tuvieron un comportamiento parecido, que hubiera hecho peligrar seriamente la pervivencia de ese consenso mínimo entre las dos fuerzas del Parlamento. Siempre estuvo latente, asimismo, el peligro de que populares y socialistas chocaran de frente en esta materia si unos entraban en el gobierno vasco y los otros permanecían en la oposición, en el Parlamento vasco.

Pero tampoco se pisó esa raya, por virtud del intercambio de informaciones que se cuidaron mucho en proporcionar Mayor Oreja, Iturgaiz, Redondo Terreros, Múgica, el propio Almunia, todos ellos vascos de nacimiento y perfectos conocedores de la marcha del problema y conscientes y coincidentes en la conveniencia de resolverlo de un determinado modo y no según las recetas que pretendían imponer nacionalistas y abertzales radicales. Cuando, como ahora mismo sucede, se aventuran nuevos tiempos es preciso celebrar la coincidencia de los dos grandes y que no hayan tenido la frivolidad de jugar a la política con los grandes criterios sobre el destino final de Euskadi.

M.C.D.2022

LOTERIA NACIONAL

SORTEO DEL DÍA

4 DE SEPTIEMBRE DE 1999

Diez series de 100.000 billetes cada una

SORTEO 71/99

Lista acumulada de las cantidades que han correspondido a los números premiados, clasificados por su cifra final

Estos premios podrán cobrarse hasta el día 4 de diciembre de 1999, INCLUSIVE

0	1	2	3	4	5	6	7	8	9
Números Pesetas	Números Pesetas	Números Pesetas	Números Pesetas	Números Pesetas	Números Pesetas	Números Pesetas	Números Pesetas	Números Pesetas	Números Pesetas
46610.....100.000	46611.....100.000	46612.....110.000	46613.....100.000	46614.....100.000	46615.....100.000	46616.....110.000	46617.....100.000	46618.....110.000	46619.....100.000
46620.....100.000	46621.....100.000	46622.....110.000	46623.....100.000	46624.....100.000	46625.....100.000	46626.....110.000	46627.....100.000	46628.....110.000	46629.....100.000
46630.....120.000	46631.....100.000	46632.....110.000	46633.....100.000	46634.....100.000	46635.....100.000	46636.....110.000	46637.....100.000	46638.....110.000	46639.....100.000
46640.....100.000	46641.....100.000	46642.....110.000	46643.....100.000	46644.....100.000	46645.....100.000	46646.....110.000	46647.....100.000	46648.....110.000	46649.....100.000
46650.....100.000	46651.....100.000	46652.....110.000	46653.....100.000	46654.....100.000	46655.....100.000	46656.....110.000	46657.....100.000	46658.....110.000	46659.....100.000
46660.....100.000	46661...2.100.000	46662.100.000.000	46663...2.100.000	46664.....100.000	46665.....100.000	46666.....110.000	46667.....100.000	46668.....110.000	46669.....100.000
46670.....100.000	46671.....120.000	46672.....110.000	46673.....100.000	46674.....100.000	46675.....100.000	46676.....110.000	46677.....100.000	46678.....110.000	46679.....100.000
46680.....100.000	46681.....100.000	46682.....110.000	46683.....100.000	46684.....100.000	46685.....100.000	46686.....110.000	46687.....100.000	46688.....110.000	46689.....100.000
46690.....100.000	46691.....100.000	46692.....110.000	46693.....100.000	46694.....100.000	46695.....100.000	46696.....110.000	46697.....100.000	46698.....130.000	46699.....100.000
73000.....100.000	73001.....100.000	73002.....110.000	73003.....100.000	73004.....100.000	73005.....100.000	73006.....110.000	73007.....100.000	73008.....110.000	73009.....100.000
73010.....100.000	73011.....100.000	73012.....110.000	73013.....100.000	73014.....100.000	73015.....100.000	73016.....110.000	73017.....100.000	73018.....110.000	73019.....100.000
73020.....100.000	73021.....100.000	73022.....110.000	73023.....100.000	73024.....100.000	73025.....150.000	73026...1.290.000	73027..20.000.000	73028...1.290.000	73029.....100.000
73030.....120.000	73031.....100.000	73032.....110.000	73033.....100.000	73034.....100.000	73035.....100.000	73036.....110.000	73037.....100.000	73038.....110.000	73039.....100.000
73040.....100.000	73041.....100.000	73042.....110.000	73043.....100.000	73044.....100.000	73045.....100.000	73046.....110.000	73047.....100.000	73048.....110.000	73049.....100.000
73050.....100.000	73051.....100.000	73052.....110.000	73053.....100.000	73054.....100.000	73055.....100.000	73056.....110.000	73057.....100.000	73058.....110.000	73059.....100.000
73060.....100.000	73061.....100.000	73062.....160.000	73063.....100.000	73064.....100.000	73065.....100.000	73066.....110.000	73067.....100.000	73068.....110.000	73069.....100.000
73070.....100.000	73071.....120.000	73072.....110.000	73073.....100.000	73074.....100.000	73075.....100.000	73076.....110.000	73077.....100.000	73078.....110.000	73079.....100.000
73080.....100.000	73081.....100.000	73082.....110.000	73083.....100.000	73084.....100.000	73085.....100.000	73086.....110.000	73087.....100.000	73088.....160.000	73089.....100.000
73090.....100.000	73091.....100.000	73092.....110.000	73093.....100.000	73094.....100.000	73095.....100.000	73096.....110.000	73097.....100.000	73098.....130.000	73099.....100.000
Terminaciones	**Terminaciones**	**Terminaciones**	**Terminaciones**	**Terminaciones**	**Terminaciones**	**Terminaciones**	**Terminaciones**	**Terminaciones**	**Terminaciones**
7580.....250.000	441.....50.000	132.....60.000	403.....50.000	2974.....250.000	2595.....250.000	416.....60.000	367.....50.000	088.....60.000	9729.....250.000
830.....70.000	71.....20.000	662.....160.000		284.....50.000	025.....50.000	796.....60.000	407.....50.000	738.....60.000	389.....50.000
30.....20.000		62.....60.000				6.....10.000	467.....50.000	98.....30.000	599.....50.000
		2.....10.000						8.....10.000	

ESTE SORTEO ADJUDICA 3.584.100 DÉCIMOS PREMIADOS POR UN IMPORTE TOTAL DE 7.000.000.000 PESETAS

PREMIO ESPECIAL	FRACCIÓN	SERIE	PREMIO ACUMULADO
490.000.000 Ptas. Núm. 46662 PRIMER PREMIO	8	1	500.000.000

INSTRUCCIONES PARA LA CONSULTA DE ESTA LISTA

1ª Compruebe si la fecha del sorteo y el dibujo que figuran en la parte superior de la lista coinciden con los de su billete o décimo.

2ª En cada columna, y sólo en ella, están todos los premios y reintegros que han correspondido a todos los números que terminan con la cifra grande que la encabeza, clasificados en dos grupos: números completos y terminaciones.

Por ejemplo, si su número termina en 1, ha de fijar su atención únicamente en la columna encabezada con un uno. Los premios indicados en la columna <<pesetas>> son los que corresponden a un billete, o sea, a diez décimos.

3ª Vea si en la columna de números aparece el que Vd. juega y, si así fuera, a la derecha encontrará acumulado el importe total de los premios que han correspondido al billete, con excepción de los especiales que figurán ya acumulados en el recuadro inmediatamente anterior a estas instrucciones.

4ª Si no esta su número completo puede tener premio en el grupo de terminaciones. Si las hay de cuatro cifras y su número las tiene igualmente dispuestas, a la derecha encontrará el total de premios que han correspondido a todos los números que terminan con esas cuatro cifras.

Si no tiene premio por terminación de cuatro cifras, o no las hay, proceda en la misma forma con las terminaciones de tres cifras, en su caso con las de dos y, finalmente, con las de una.

Los datos que aquí figuran tienen carácter meramente informativo, careciendo de cualquier valor probatorio

M.C.D.2022

El presidente garantizará el equilibrio en las cuentas de la Seguridad Social

Aznar propone la inclusión de un fondo de reserva para pensiones en los presupuestos

El presidente del Gobierno español, José María Aznar, propuso ayer la inclusión de un fondo de reserva en los próximos presupuestos generales del año 2000 que sirva para garantizar las actuales y futuras pensiones «ante posibles contingencias». Desde Cernobbio, donde participa en el foro internacional Ambrosetti, Aznar aseguró que algunas propuestas «frívolas e irresponsables» pretenden «condenar» a los actuales pensionistas «a no ver mejoradas sus pensiones» o a que otras personas, «dentro de diez años, no puedan cobrar.

❑ **CERNOBBIO(ITALIA)**/EFE.- El jefe del Gobierno se mostró partidario de continuar la política de «reformas y saneamiento» del Ejecutivo efectuada en la Seguridad Social que, recordó, «hace tres años estaba prácticamente quebrada y hoy se acerca al equilibrio financiero».

«Haré todo lo posible porque no vuelvan las antiguas políticas», advirtió Aznar, quien reclamó de los socialistas «coherencia» porque «no se puede decir» hace un año que la Seguridad Social estaba muy endeudada y ahora reclamar «una subida de pensiones, porque la ven muy boyante».

«No se puede afrontar estos problemas serios tanto en España como en Europa desde la irresponsabilidad y la demagogia», advirtió Aznar al ser preguntado por la propuesta del principal partido de la oposición, que exigió el viernes al presidente que destine a pensiones el billón de más que Hacienda tiene previsto recaudar en impuestos.

Aznar aseguró a los periodistas que no aceptará «propuestas que impidan constituir unos fondos que son buena parte de las garantías de las pensiones» ni «medidas aisladas en el marco de la Seguridad Social fuera de las políticas de equilibrio y saneamiento, que puedan acabar con el equilibrio financiero de la Seguridad Social».

El jefe del Gobierno español recordó que también, hace un año, el PSOE criticó la reforma del IRPF decidida por el Gobierno «porque acababa con las cuentas públicas» y hoy pide una medida sobre la mejora de la recaudación en los impuestos «porque ha ido muy bien».

En política, indicó Aznar, «no hay margen para ejercer la demagogia y la irresponsabilidad».

ALBERTO MARTÍN/EFE

Aznar habló al final del Foro Internacional de Ambrosetti.

Mejora

Asimismo, el jefe del Gobierno español manifestó con claridad que practicará una política que «sea una garantía de mejora y de futuro de las pensiones» y que, por otro lado, asegure «que la igualdad de los pensionistas en España no se rompa».

En este sentido, reiteró que su propuesta para crear un fondo de reserva en los Presupuestos Generales del año 2000 se enmarca «dentro de las medidas para garantizar y mejorar el sistema de pensiones en el futuro», sobre una «base presupuestaria disciplinada y un equilibrio en las cuentas de la Seguridad Social».

«Si la Seguridad Social está saneada financieramente, genera recursos para constituir esos fondos que, administrados, producen unos rendimientos y producen una garantía para los pensionistas en gran medida de futuro», agregó Aznar, quien dijo que la medida forma parte de «una política de solidaridad con los pensionistas de hoy y con los del futuro».

Fuentes del Gobierno indicaron que la propuesta de Aznar deberá ser estudiada por la reunión del Pacto de Toledo y se incluirá en el anteproyecto de los Presupuestos Generales del Estado (PGE), prevista para el próximo 30 de septiembre, si existe un consenso mayoritario.

También existe otras posibilidad, ya estudiada por el Consejo de Ministros, para que esta medida se incluya en los presupuestos durante su discusión en el Congreso de los Diputados.

Empleo

Durante este foro, José María Aznar explicó que la política de reformas en la Seguridad Social forma parte de un conjunto de cambios que se han extendido, desde el año 1996, al mercado laboral, el marco fiscal, la disminución del déficit, la liberalización y la potenciación de la competencia y la apertura económica del país.

Todo ello, según el jefe del Gobierno, ha derivado en la creación de 1,4 millones de puestos de trabajo en tres años (420.000 en el primer semestre de 1999), la bajada de los impuestos a familias y empresas, el cumplimiento de los objetivos presupuestario para llegar al superávit en el 2002, una baja inflación, un aumento de los cotizantes y la subida de las pensiones por encima del IPC durante tres años consecutivos.

Por eso, dijo, «desecharé cualquier iniciativa desde el punto de vista político, que pueda poner en peligro las políticas de reforma; me parece que últimamente en España se han escuchado propuestas frívolas e irresponsables que o bien pretendían cuestionar el sistema de protección social o por el contrario directamente eran capaces de acabar con él muy rápidamente».

«Ese riesgo los ciudadanos españolas no se lo merecen, haré lo posible porque esas políticas no puedan aplicarse en España», agregó.

Voto «sin dudas» a favor de la Comisión

❑ El presidente del Gobierno español, José María Aznar, afirmó que el Parlamento Europeo «debe emitir un informe favorable y sin ningún tipo de dudas» sobre la Comisión Europea que preside el italiano Romano Prodi.

Al mismo tiempo, José María Aznar advirtió en unas declaraciones a los periodistas sobre el riesgo de que la eurocámara pueda ser «utilizada por alguno» para que aquello que no consigue en sus parlamentos nacionales «lo intente conseguir en el Parlamento Europeo».

En Cernobbio, donde participa en el foro internacional de debate Ambrosetti, Aznar dijo haber visto «indicios» durante esta última semana de que hay «intentos» de practicar esta maniobra, «bien a costa de crear dificultades innecesarias e injustificadas a la Comisión, o bien a costa de obstaculizar el proceso de integración europeo».

Durante esta semana, el líder del Partido Popular Europeo (PPE), Hans Gert Poettering, exigió que el Ejecutivo comunitario pase un doble examen de investidura, ahora y en enero, si Prodi no cumplía ciertas condiciones sobre el funcionamiento institucional derivadas del mayor papel que tiene la eurocámara tras la aprobación del Tratado de Amsterdam.

El jefe del Ejecutivo español mostró ayer, tras las comparecencias de los comisarios ante el PE, su respaldo a la nueva Comisión.

Almunia asegura que el Pacto de Toledo contempla medidas para garantizar las pensiones

❑ **MURCIA**/EFE.- El secretario general del PSOE, Joaquín Almunia, dijo ayer en respuesta a la propuesta del presidente del Gobierno de crear un fondo para garantizar las pensiones, que el Pacto de Toledo ya contempla esa posibilidad, y que estas prestaciones subieron 35 puntos con el gobierno socialista y uno con el popular.

El presidente José María Aznar anunció en Cernobbio (Italia) la inclusión en los próximos Presupuestos Generales del Estado de un fondo de reserva para el pago de las actuales y futuras pensiones.

Almunia ha explicado, en conferencia de prensa, que la eventual constitución de ese fondo se recoge en el Pacto de Toledo, documento que incluye también otras quince recomendaciones para garantizar el pago de pensiones en las próximas décadas.

El dirigente socialista, preguntado por las críticas vertidas por el ministro Josep Piqué a la propuesta de incrementar las pensiones por decreto, ha afirmado que «no le sorprende nada» la reacción del portavoz del gobierno.

Afirmó que las palabras del portavoz proceden «de un señor que ha mentido al Parlamento y utiliza la mesa de las ruedas de prensa del Consejo de Ministros exclusivamente para atacar sin fundamentos y con mentiras a la oposición».

Almunia reiteró además que España tiene recursos «más que suficientes» para aumentar la cuantía de las pensiones mínimas, lo que, dijo, beneficiaría a tres millones de personas, que conforman «uno de los sectores más necesitados de solidaridad».

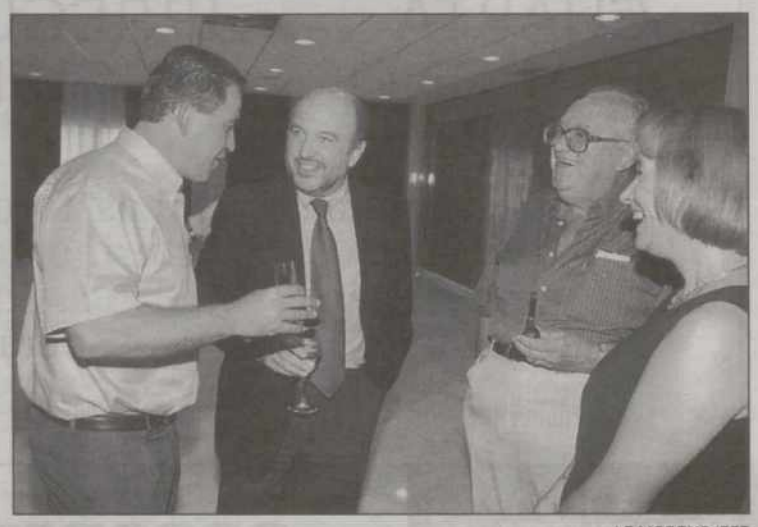

J.F.MORENO/EFE

Joaquín Almunia (c.) se reunió con los agricultores en Murcia.

El líder del PSOE hizo estas declaraciones en Murcia tras entrevistarse con una treintena de representantes de la vida económica y social de la Región y de los regantes de la cuenca del Segura, con quienes trató el problema de la sequía.

El secretario socialista aseguró que el PSOE «está deseando poder discutir con rigor» el Plan Hidrológico Nacional, y que es deseo de su partido alcanzar «el máximo consenso» en este asunto cuando el proyecto entre en el Congreso.

Respecto a la propuesta sindical de subir los salarios de los funcionarios un punto por encima del IPC, Almunia consideró que hay posibilidades económicas para ello y que es «perfectamente posible».

M.C.D.2022

SUPLEMENTO * ESPECIAL * DE * LA * FERIA * DE * SAN * ANTOLÍN

DIARIO TAURINO

DIARIO PALENTINO

DOMINGO 5 DE SEPTIEMBRE DE

OSCAR NAVARRO

Caballero y Victorino

CUARTA DE ABONO

El Cordobés, Rivera Ordóñez y José Tomás cierra el ciclo palentino

PÁGINA 4

IRREGULAR ENCIERRO

Los toros de Victorino no dieron el juego que se esperaba

PÁGINA 2

EN EL CALLEJÓN

Pepín Liria asegura que existen agravios comparativos en el reparto de orejas

PÁGINA 7

PATIO DE CABALLOS

Areneros, carpinteros y una larga cuadrilla en la Plaza

PÁGINA 8

C/ Mayor 15, 4º C
34001 PALENCIA
Teléfono: 979 75 09 07

esaspro s.l. + GRUPO SIETE PROMOCIONES INMOBILIARIAS

ESTUDIO, ASESORAMIENTO Y GESTIÓN DE PROMOCIONES

c/ Secretario Vázquez 1, 3º • Palencia
(Esquina c/ Mayor–Ayuntamiento)
Tel: 979 75 10 40 – 979 75 05 23

DOS EMPRESAS PALENTINAS AL SERVICIO DE LA CALIDAD EN LA EDIFICACIÓN

EDIFICIO SANTA EUFEMIA
26 viviendas de calidad con garaje y trastero desde 8.100.000 ptas + iva

CENTRO EMPRESARIAL "ITALIA"
Próxima construcción de Naves Modulares en Polígono de Villalobón

M.C.D.2022

LA CRÓNICA

PENÚLTIMA DE FERIA Pepín Liria cortó una oreja y el vallisoletano Manolo Sánchez saludó desde el tercio.

La Puerta Grande se abrió por tercera tarde consecutiva de la mano de Manuel Caballero

Manuel Caballero fue el triunfador de la tercera de la Feria de San Antolín, en una tarde en la que los toros de Victorino Martín cobraron especial protagonismo. Pepín Liria, especialista en este tipo de ganado, arrancó una merecida oreja al primero de su lote, mientras que Manolo Sánchez se tuvo que conformar con saludar desde el tercio.

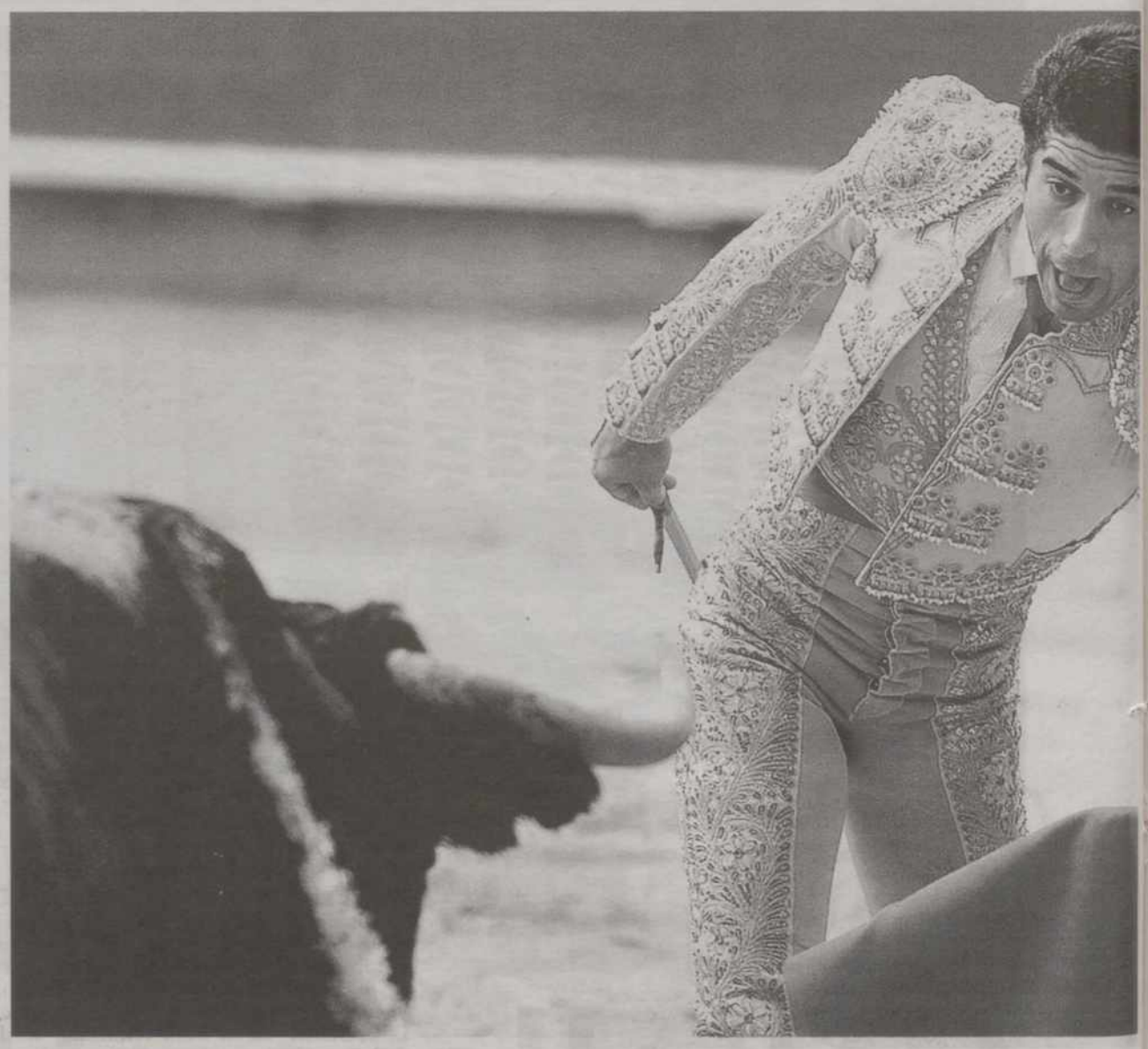

El triunfador de la tarde, Manuel Caballero, citando para torear al natural.

FICHA TÉCNICA

Plaza de Toros de Palencia, que presentó tres cuartos largos de entrada en la tercera del abono de San Antolín 1999. Tarde nublada, con presencia de lluvia en la lidia del tercer y cuarto toro. Los paraguas y chubasqueros adornaron los tendidos.

• **Manuel Caballero**, de gris plomo y oro. Oreja tras estocada casi entera y descabello. Oreja en el segundo tras dos avisos, al que mandó al desolladero de una estocada entera en la suerte contrario y un descabello.

• **Manolo Sánchez**, de corinto y oro. Aplausos al que mató de media estocada y descabello. Ovación y saludos desde el tercio tras matar al quinto de pinchazo y media caída en la suerte de recibir. Escuchó un aviso.

• **Pepín Liria**, de blanco y plata. Oreja en su primero, al que mató de estocada entera, rodando el toro sin puntilla. Silencio en el que cerraba plaza, al que mató de media ligeramente tendida y descabello.

• **Ganadería**:Toros de Victorino Martín, magníficamente presentados y con las dificultades propias del encaste.

PALENCIA/MANOLO ILLANA

El agua que empezó a caer con cierta intensidad momentos antes de la corrida intentó cargarse la tercera del abono de la feria de San Antolín, y en parte casi lo consiguió al restar ante las taquillas la presencia de esos posibles espectadores de última hora.

La lluvia lo intentó y en parte casi lo consiguió. Ello no fue inconveniente para que la plaza registrase una buena entrada, rozando los tres cuartos, nunca la esperada si pensamos que en el cartel estaban anunciados toros de la ganadería de Victorino Martín, que es tanto como decir los toros más taquilleros de los últimos tiempos.

Corrida de Victorino, muy bien presentada, sin lugar a dudas, la mejor en este aspecto de todas cuantas hasta el momento ha lidiado el de Galapagar en esta plaza. Algo lógico si pensamos que los componentes del cartel de esta tarde no tenían el caché , sin querer menospreciar a nadie, de los matadores que a los Victorinos se enfrentaron en esta plaza en ocasiones pretéritas.

Aunque la mayor parte de ellos fueron aplaudidos en el arrastre, habrá que coincidir que algunos no fueron merecedores de tal distinción. Ningún Victorino rompió a bueno. Ninguno arrastró el morro por el suelo ni se desplazó con la suficiente largura como para que ante ellos, aún a sabiendas de lo que es o debe ser un toro encastado, se pudiera realizar el buen toreo de siempre.

Victorinos bien presentados, que sin apreturas se dejaron pegar en el caballo, vendiendo cara su muerte. Toros, en definitiva, para entenderlos, lidiarlos y procurar estar a su altura.

Manolo Caballero se encontró con un primer toro que no se dejó con el capote. Comenzó su quehacer muleteril sobre la mano derecha. El toro no se dejaba y el manchego intentó agradar al respetable echándose la muleta a la izquierda. Aparentemente ese era el pitón del toro. El viento molestó y tuve que refugiarse en el tercio. El Victorino siempre se acordaba de lo que dejaba atrás. En su segundo, que nunca se entregó y que cuando el torero le podía por abajo el toro se acobardaba, Caballero fue capaz, al final de la faena de conseguir sus momentos más brillantes siempre cuando el toro iba para los adentros y en tierras cercanas a toriles. Caballero resolvió con facilidad, cortó dos orejas, salió a hombros y poco más.

Con dos largas cambiadas de rodillas saludó Manolo Sánchez al primero de su lote. Detalle no habitual , de no ser porque las circunstancias obligan, en un torero de este porte. Toro brindado al público y poco picado a petición del matador, pensando que tuviera picante y recorrido en el último tercio. Picante si le quedó, guasa también, pero poco recorrido. El de Valladolid se equivocó y el toro se vino arriba no dándole opción a sus deseos de triunfo. Lanceó entre aplausos a su segundo al que dejó acudir dos ves al caballo. Aquí la faena de Manolo fue de menos a más, logrando las tandas mejor rematadas y templadas de la tarde, con gusto y ritmo. Emborronó la página, una tarde más, con la espada. Pinchó arri-

ÓSCAR NAVARRO

De esta forma comenzó Manolo Sánchez su faena de muleta al quinto de la tarde.

M.C.D.2022

LA CRÓNICA

La Puerta Grande volvió a abrirse por tercera vez. En esta ocasión ha sido Manuel Caballero quién logró la hazaña y con toros de Victorino

Manolo Sánchez tuvo que conformarse con saludar desde el tercio. La responsabilidad le pudo en su reencuentro con Palencia

Pepín Liria cortó una oreja y gustó por su total entrega ante unos toros, los Victorinos, muy familiares para él

ÓSCAR NAVARRO

LA IMAGEN DE LA TARDE

ÓSCAR NAVARRO

LA FELICIDAD DEL HOMBRE Y DEL TORERO
De blanco y plata vino Pepín Liria en su reencuentro con la plaza y el público de Palencia. Vestido muy torero y poco utilizado. Terno poco habitual en un torero de las características del murciano. A Liria, por su valentía y arrojo, mejor le van los grana y oro, o los sangre de toro. Son aditamentos a los que cada cual puede dar la importancia que quiera. La verdad de esta imagen de la tarde viene perfectamente enmarcada en ese gesto de alegría y felicidad de un torero que, consciente de la brillantez en la obra realizada, se dispone a recibir el justo premio . Observen que la colocación de la espada es casi perfecta y que el vestido del torero todavía estaba impecable.

ba y recibiendo la espada se le fue abajo en media estocada. Otra ocasión desperdiciada. A esperar, otra vez, la única tarde en Valladolid. El público le agradeció los detalles y la buena voluntad, pero no era eso lo que este torero necesitaba esta tarde en Palencia y por muchas razones.

Lo más vibrante de la tarde corrió a cargo de Pepín Liria. El torero de Cehegín, curtido en mil batallas, y entre ellas las más destacadas casi siempre han sido con toros de Victorino, demostró en esta nueva comparecencia palentina, que sus éxitos están plenamente justificados. valor, entrega, decisión y conocimiento son los pilares fundamentales que, poco a poco, le están aupando a un lugar que siempre ha existido en la fiesta. Liria que a Palencia llegó sin su apoderado-estaría en otra plaza con Espartaco-demostró sobradamente que la vibración de su toreo es capaz de levantar de sus asientos al más tranquilo. De siempre, toreros de esta estirpe, han sido necesarios. Liria, que ha pasado lo suyo, es consciente de ello y por eso ayer en Palencia y con sus conocidos toros de Victorino, quiso reventar la plaza. A punto estuvo de conseguirlo a base de pundonor, tenacidad y vergüenza torera. Fueron los argumentos de un Pepín Liria ayer en Palencia, los mismos que viene esgrimiendo en todas cuantas plazas actúa. Toreros de este corte siempre han sido necesarios porque la fiesta no puede permitirse el lujo de prescindir de ellos.

Con los de Victorinos, sin romper ninguno a bueno, Puerta Grande para Manuel Caballero, una oreja para Pepín Liria y ovación con saludos para Manolo Sánchez. Mañana, punto y final.

Todo un placer conducirlo y admirarlo.

NUEVO ROVER 75

EL NUEVO ROVER 75
YA ESTÁ AQUÍ.

Motores gasolina 1.8 con 120 CV, 2.0V6 con 150 CV y 2.5V6 de 177 CV. Y turbodiesel 2.0 16V de 116 CV. Tres niveles de equipamiento.
A partir de 4.090.000 ptas.*

VENGA A PROBARLO A SU CONCESIONARIO.

Concesionario Oficial: **PALENCIA. PAL MOTOR, S.A.** C/ Andalucía, 9.EL VIAL Tels: 979 73 06 14/25/44.
http//www.rover-pal-motor.com.

* PRECIO FINAL RECOMENDADO EN PENINSULA Y BALEARES PARA VEHICULOS EN STOCK, INCLUIDO IVA, TRANSPORTE E IMPUESTO DE MATRICULACION.

M.C.D.2022

LA CORRIDA DE HOY

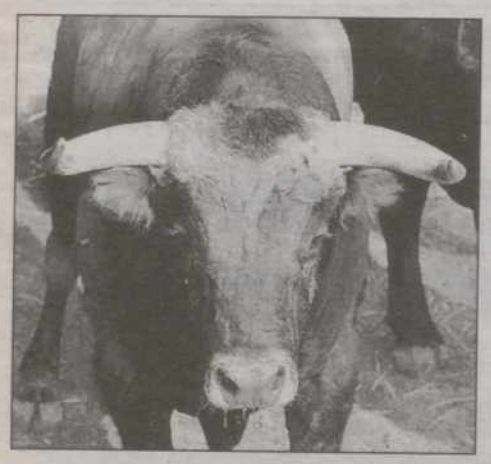

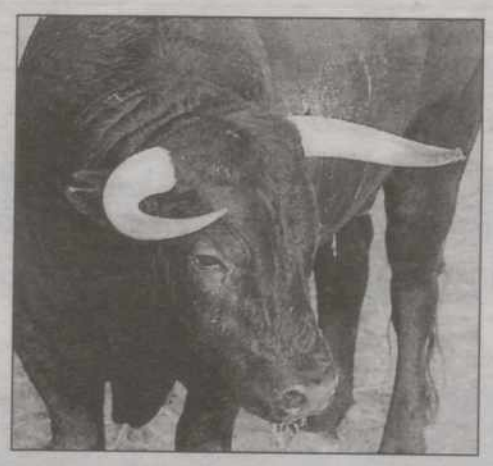

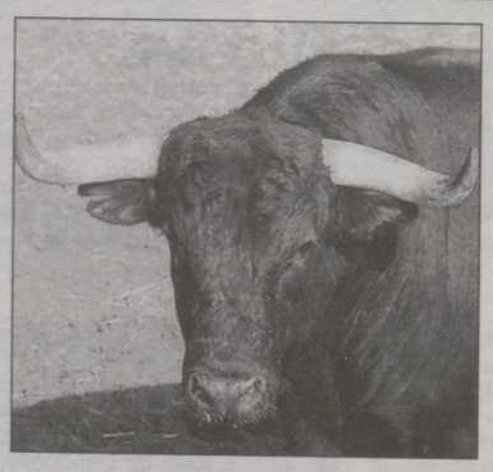

REPORTAJE GRÁFICO: CÉSAR MANSO

PROCEDENCIA

Luis Algarra, la presencia Domecq de la feria

Al dividirse la ganadería del Duque de Tovar, después de la conclusión de la Guerra Civil, una de las partes, la correspondiente a don Ignacio Figueroa y Bermejillo, se la vendió, en 1948, a don Mariano y don Francisco Pelayo Navarro, los cuales, en 1960, se la vendieron a don Andrés Parladé Marín, y éste, en 1963, a don Salvador Algarra del Castillo, que en 1965 adquirió de don José Benítez Cubero un lote de vacas y un semental. Desde 1975 figura la ganadería a nombre de don José Luis Algarra Polera, que eliminó lo anterior y la formó con vacas y sementales de don Juan Pedro Domecq y Díez, procedentes del Conde de la Corte y Tamarón.

•**Divisa**: Morada y blanca.
•**Señal**: Rajada la derecha y hendida la izquierda.
•**Antigüedad**: 22 de mayo de 1983.
•**Finca**: "Cortijo La Cigüeña", Aznalcázar (Sevilla).
•Toros notables: Número 21, Lambreado, lidiado en sexto lugar en la Feria de Salamanca en 1995. Dos orejas y fuerte petición de vuelta al ruedo del toro. Malagueto, lidiado en 1995 por Enrique Ponce en León, petición de vuelta al ruedo. Frenoso, lidiado en 1995 por Miguel Báez Litri en Benidorm, vuelta al ruedo. Embrujado, lidiado en Toledo por Joselito, dos orejas, rabo y vuelta al ruedo.

EL CORDOBÉS

▶ **Nacimiento**: el día 30 de junio de 1968 en Arganda del Rey (Madrid).
▶ **Alternativa**: Sevilla (11/4/93), con toros de Torrealta. Padrino: Curro Romero. Testigo: Espartaco.
▶ **Confirmación**: el 20 de mayo de 1993, con toros de Baltasar Ibán. Padrino: Armillita. Testigo: Fernando Lozano.
▶ **Picadores**: Benito Quinta y Manuel J. Ruiz.
▶ **Banderilleros**: "El Pérez", Francisco Peña y José Pacheco.

RIVERA ORDÓÑEZ

▶ **Nacimiento**: el día 3 de enero de 1974 en Madrid
▶ **Alternativa**: Sevilla (23/4/95). Padrino: Jose Antonio Ruiz Espartaco. Testigo: Jesulín de Ubrique.
▶ **Picadores**: Juan M. García y Francisco López.
▶ **Banderilleros**: Paco Alcalde, José J. Sánchez y Basilio Martín.
▶ **Temporada 1998**: En España actuó en 88 ocasiones, cortando 71 orejas, lo que le sirvió para ser el tercero del escalafón.

JOSÉ TOMÁS

▶ **Nacimiento**: el día 20 de agosto de 1975 en Galapagar (Madrid).
▶ **Alternativa**: México (10/12/95), con toros de Xajay. Padrino: Jorge Gutiérrez. Testigo: Manolo Mejía.
▶ **Confirmación**: el 14 de mayo de 1996. Padrino: José Ortega Cano. Testigo:Jesulín de Ubrique.
▶ **Picadores**: G. González y Victoriano García.
▶ **Banderilleros**: Miguel Cubero, Luciano Núñez y Emiliano Fernández.

M.C.D.2022

Ahora instalar Canal Satélite Digital en su comunidad es GRATIS* desde el primer nuevo abonado

Y si se abona antes del 30 de septiembre, le regalamos la Conexión* hasta su domicilio, y 2 mensualidades de Canal+ Digital.

Válido para suscripciones a Premium+ o superiores.

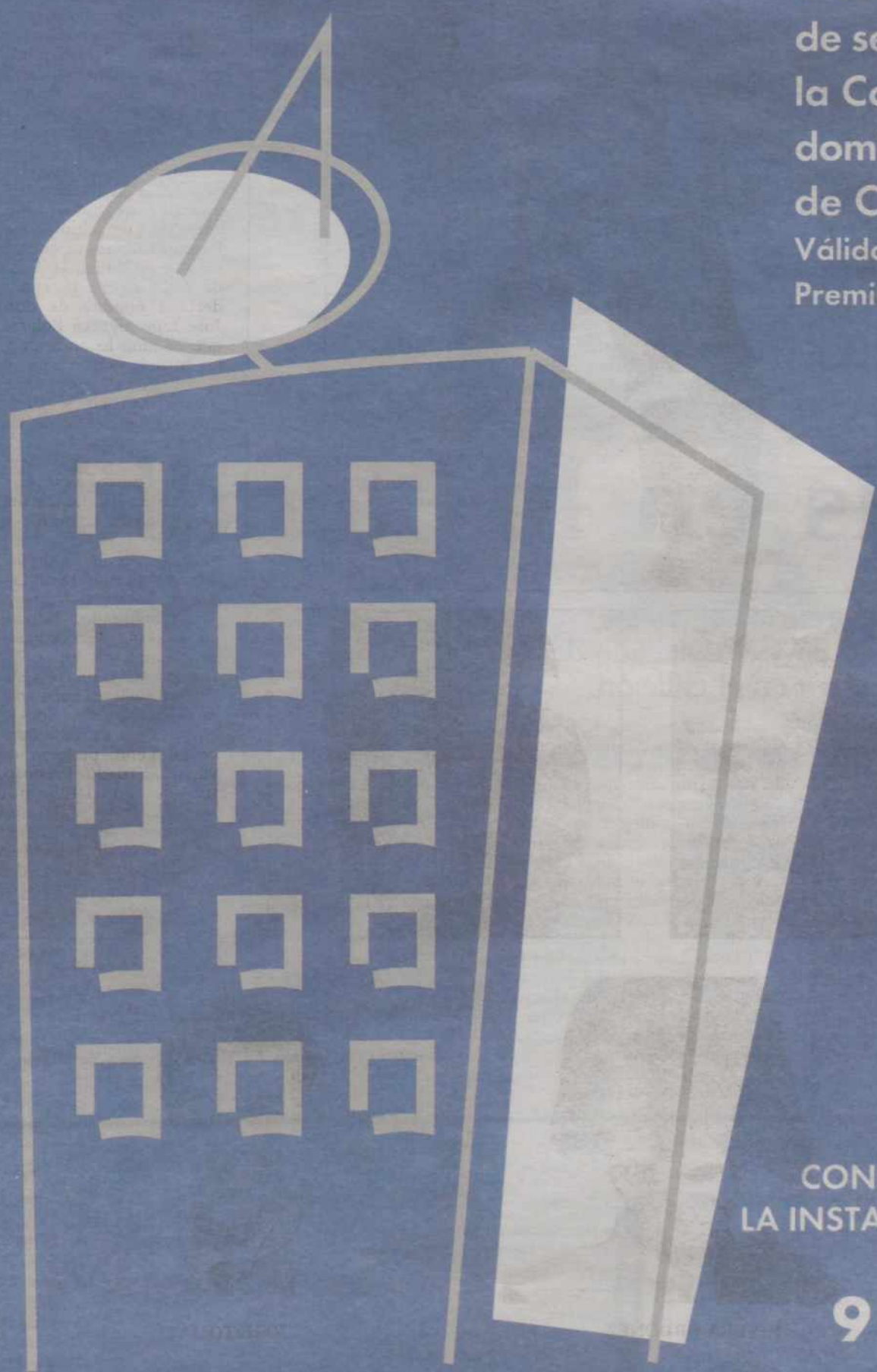

CONOZCA LAS VENTAJAS DE LA INSTALACIÓN COLECTIVA BÁSICA INFÓRMESE EN EL

902 11 00 10

* La Instalación Colectiva Básica consta de: antena, LNB Quatro, amplificador, distribuidor, cable y elementos pasivos hasta la entrada del domicilio del primer nuevo abonado.

** La Conexión Básica Individual consta de: derivador, 20 m. de cable, conexión al terminal/TV y conexión telefónica.

SATÉLITE CANAL DIGITAL

M.C.D.2022

LOS TENDIDOS

ÓSCAR NAVARRO

SEGUIDOR DE LUJO PARA MANOLO SÁNCHEZ EN EL CALLEJÓN

La proximidad entre Palencia y Valladolid se dejó sentir en los tendidos, que presentaron un elevado número de aficionados llegados desde la capital del Pisuerga para corear a su torero, Manolo Sánchez. Los seguidores no estuvieron sólo en las gradas. Desde el callejón contempló las evoluciones del pucelano un aficionado de excepción, el alcalde de la capital vallisoletana, Francisco Javier León de la Riva. El edil pucelano ocupó una de las plazas del burladero de la Junta, donde estuvo acompañado en todo momento por el consejero de Presidencia, Jesús Mañueco. También asistieron a la corrida desde el callejón el director general de la Función Pública, Heliodoro García Ramos, y el propietario del Hotel Rey Sancho, Pedro Pastor.

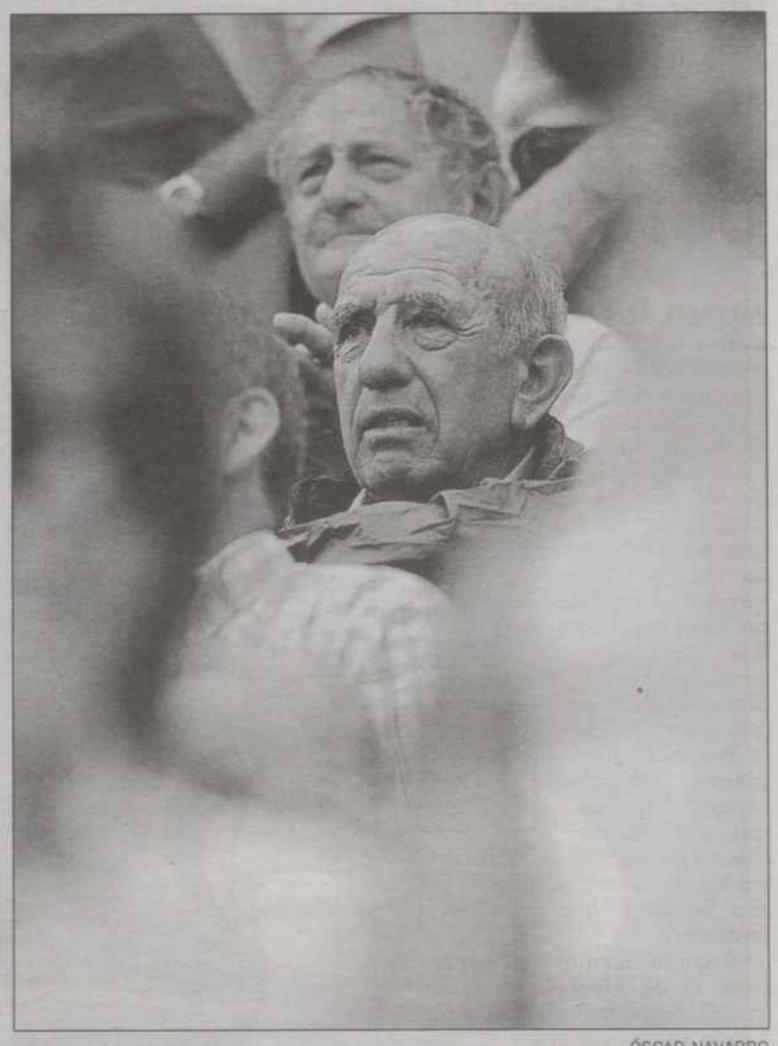

ÓSCAR NAVARRO

Victorino Martín observó la corrida desde los tendidos del uno.

Tarde gris en los tendidos

El ganadero Victorino Martín prefirió seguir las evoluciones de su encierro en la grada y el delegado del Gobierno en Castilla y León estuvo en el callejón.

PALENCIA/LUIS CABAÑES

La tarde gris no se notó sólo en lo climatológico, sino también en los tendidos de la Plaza de Campos Góticos donde, a pesar de registrarse una buena entrada, no se dejaron ver demasiados rostros conocidos.

La figura más buscada era la del propietario de la ganadería que se lidiaba. Victorino Martín no se dejó ver por el callejón, por lo que la vista de los aficionados repasaba sin descando los tendidos de sombra.

En un rincón, a la altura de la octava fila del tendido del uno, apareció finalmente la figura del ganadero de Galapagar. Con un jersey de color verde botella y un paraguas, el madrileño siguió con atención los movimientos de sus toros y escuchó en todo momento los comentarios que le hicieron sus sorprendidos compañeros de localidad.

Por lo demás, poco que contar en lo que respecta a la crónica social de la tercera del abono de San Antolín. Las barreras de los tendidos de sombra no presentaron el movimiento de anteriores tardes, aunque hay que destacar la presencia del alcalde de la ciudad, Heliodoro Gallego, y de la diputada nacional Celinda Sánchez acompañada una tarde más por su hija.

Por el contrario, en los burladeros del callejón se pudo observar la presencia del subdelegado del Gobierno, Clemente Pita, que fue el anfitrión del delegado del Gobierno en Castilla y León, Isaías García Monge y del delegado del Gobierno de Ceuta, Luis Vicente Moro.

En las barreras del seis se pudo ver al director de Diario Palentino, Mariano Valero, junto al director regional de Antena 3, Ignacio Fernández.

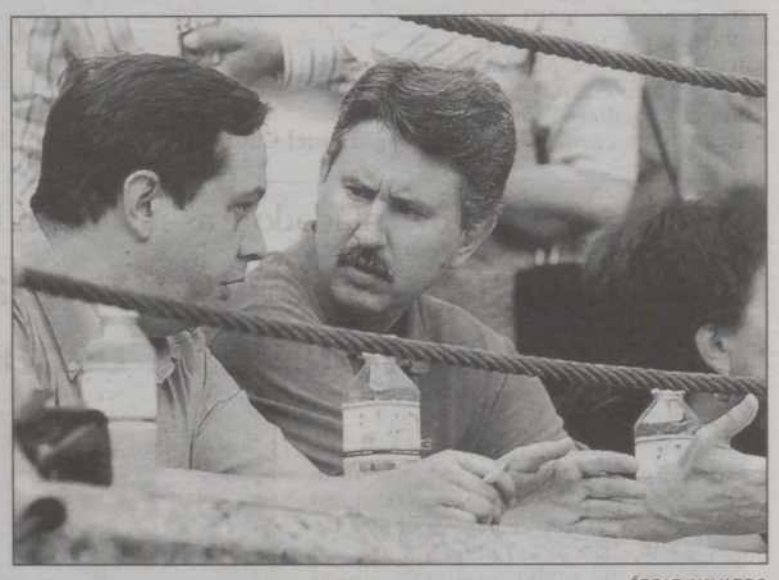

ÓSCAR NAVARRO

Los directores de Antena 3 Castilla y León y de Diario Palentino.

La agenda de la feria

		Toros lidiados	Rabos	Orejas	Vueltas al ruedo	Ovación	Silencio	Pitos	Bronca	Puntos	Observaciones
Jueves 2	José Mª Manzanares	2	-	-	-	1	-	-	1	1	Desganado
	David Luguillano	2	-	1	-	-	1	-	-	3	Dejó detalles
	Morante de la Puebla	2	-	3	-	-	-	-	-	4	Convenció
	Toros de D. Gabriel Rojas Fernández									2	Nobles sin fuerza
Viernes 3	Enrique Ponce	-	-	-	-	-	-	-	-	-	
	Morante de la Puebla	-	-	-	-	-	-	-	-	-	
	Toros de D. Pedro y Dña. Verónica Gutiérrez Lorenzo									-	
Sábado 4	Manolo Sánchez	2	-	-	-	2	-	-	-	1	Irregular
	Manuel Caballero	2	-	2	-	-	-	-	-	3	Facilidad
	Pepín Liria	2	-	1	-	1	-	-	-	2	Raza y tesón
	Toros de D. Victorino Martín									3	Sin romper
Domingo 5	M. Díaz "El Cordobés"	-	-	-	-	-	-	-	-	-	
	Fco. Rivera Ordóñez	-	-	-	-	-	-	-	-	-	
	José Tomás	-	-	-	-	-	-	-	-	-	
	Toros de D. Luis Algarra Polera									-	

Gráfico Gabinete de Comunicación/Diario Palentino

M.C.D.2022

EN EL CALLEJÓN

MANUEL CABALLERO El diestro de Albacete logró salir a hombros por la Puerta Grande en su presentación oficial

«Palencia me ha visto arrancar dos orejas pero no he podido enseñar todo mi toreo»

El matador aprovechó su lote para convertirse en el triunfador de la tarde, levantando fuertes ovaciones de los tendidos. El cuarto de la tarde le dio dos fuertes baretazos en el muslo y en el pecho aunque sin llegar a empitonar.

PALENCIA/LUIS CABAÑES

Manuel Caballero realizó el paseíllo en la Plaza de Palencia con montera en mano, señal inequívoca de que hacía su presentación oficial en este coso. Un debut que no pudo ser más exitoso para el manchego, que logró abrir la Puerta Grande gracias a dos correctas faenas en las que demostró el gran número de corridas de este tipo de ganaderías que lleva toreadas.

«Era mi presentación ante la afición palentina y venía con una gran ilusión de poder abrir la Puerta Grande, porque es la máxima sensación que puede experimentar un toreo al terminar una tarde», reconocía el diestro después de completar la vuelta al ruedo con la que celebró la oreja que le subía a hombros.

Cuando terminó su actuación, el de Albacete llegó tremendamente sudoroso a tablas, donde pedía sin cesar el agua y la toalla. El esfuerzo había sido importante pero el premio final compensaba todo el derroche de facultades.

«Estoy muy contento porque Palencia me ha visto arrancarle una oreja a cada toro. Pero ese toreo que yo llevo dentro todavía no se ha visto en esta plaza. Estoy deseando repetir en próximas ocasiones para que me embista un toro y esta magnífica afición palentina pueda verme en toda mi plenitud», explicaba Manuel Caballero, mientras se refrescaba la cara.

ÓSCAR NAVARRO

Manuel Caballero fue el triunfador de la tercera corrida del abono de San Antolín.

En lineas generales, la corrida de Victorino Martín no fue del agrado del triunfador de la tarde.

«Con esta corrida de Victorino no se podía hacer mucho más. Incluso el lote mío, que ha sido de lo más aprovechable, no ha sido bueno. El primero era reservón y el segundo se hacía el tonto. En todo momento ha embestido andando».

¡Menudo susto!

Manuel Caballero llegó a las tablas con el chaleco y la taleguilla desgarrados, después de que el cuarto de la tarde le diera dos buenos sustos.

«Afortunadamente no ha llegado a empitonarme. En cuanto le he quitado la muleta de la cara y me ha visto ha tirado a coger. Me he confiado y estaba muy cerca del toro porque me sentía cómodo. Pero no ha pasado nada. Sólo el susto, que no es poco», comentó Manuel Caballero mientras el mozo de espadas se afanaba en arreglarle los destrozos que el pitón del cuarto de la tarde había ocasionado en el traje de luces.

Respecto a la actuación de sus compañeros, el de Albacete destacó la buena faena de Pepín Liria al segundo de la tarde y los buenos muletazos que logró Manolo Sánchez en el quinto de la tarde. «Como he dicho antes, la corrida de Victorino Martín en Palencia no ha tenido demasiadas facilidades y eso se ha dejado notar», dijo.

MANOLO SÁNCHEZ Muy enfadado tras fallar con la espada

«He hecho una buena faena pero me ha fallado la espada»

PALENCIA/L.C.

Manolo Sánchez tuvo el triunfo en su mano. Una correcta faena al quinto de la tarde, con muletazos de gran mérito, le sirvieron para ganarse las simpatías de un público que, sin embargo, no podía pasar por alto el bajonazo con el que mató al segundo de su lote.

Cuando llegó a tablas pagó su enfado con los medios de comunicación, no queriendo hacer ningún tipo de declaración. Algo que, a pesar de entender los nervios que podían afectar al matador, no se puede admitir en un torero que, le guste o no, debe estar a las duras y a las maduras.

Más tarde, en el hotel, cuando las aguas volvieron a su cauce, Manolo Sánchez atendió gentilmente la llamada telefónica de Diario Palentino.

«El segundo toro que me ha correspondido ha tenido nobleza pero le ha faltado tranco. Pienso que tenía calidad y eso se ha podido comprobar en algunos muletazos. Me he encontrado cómodo y creo que mi faena ha llegado a los tendidos de la plaza palentina», explicó el de Valladolid.

Manolo Sánchez reconocía que el bajonazo con el que acabó con la vida de su enemigo le impidió tocar pelo. «Ha sido una lástima. He entrado a por todo porque quería triunfar. He decidido matarle recibiendo pero la espada no ha caído bien. No se si era la forma más correcta de entrar a matar pero desde luego la faena merecía un broche así que, desgraciadamente, no le he podido dar».

Manolo Sánchez.

Del mismo modo, el de Valladolid reconocía que se había sentido muy arropado por la afición palentina, que una vez más le ha demostrado su cariño, apludiendo cada detalle y cada serie que lograba arrancar de su lote de San Antolín.

PEPÍN LIRIA Asegura que existen agravios comparativos

«Otras tardes se pide con menos fuerza y se dan las dos orejas»

PALENCIA/L.C.

El torero murciano cuajó una interesante faena al primero de la tarde. La rara embestida del de Victorino Martín provocó situaciones de peligro, lo que transmitió una gran emoción a los tendidos, que premió la raza y el valor de Pepín Liria.

«Siempre hay agravios comparativos con los mismos y eso es injusto. Hay que medir lo importante de la corrida que venimos a matar. En el patio de cuadrillas nos dan 20.000 órdenes. Que pongamos tres pares de banderillas, que el toro entre varias veces al caballo. Nosotros cumplimos a rajatabla con el reglamento y hacemos las cosas ordenadas. Pero después, a la hora de valorar lo que se hace aquí abajo, hay saberlo hacer. Las orejas cuestan mucho trabajo ganárselas y no se pueden hacer estos agravios comparativos. Otros días se han dado dos orejas con menos petición», dijo Pepín Liria, que estaba muy molesto con el presidente al no concederle a segunda oreja.

A pesar del enfado, el murciano se mostraba muy conforme con la actuación que había tenido en su regreso a la Plaza de Toros de la Avenida de Campos Góticos. «El toro no estaba muy definido. Por el lado derecho parecía mejor pero luego se ha apañado mejor por el izquierdo. De todas formas, todo ha sido por hacer las cosas muy bien. El tercio de varas, las banderillas, la lidia en general. Eso ayuda a que el toro rompa en la muleta. Además, si luego te tiras a matar y la gente valora el esfuerzo, no se puede pedir nada más», terminó diciendo Pepín Liria, que no pudo redondear su faena en el que cerraba plaza, con el que no pasó de voluntarioso, poniendo ganas y decisión.

Pepín Liria.

M.C.D.2022

PATIO DE CABALLOS

CÉSAR MANSO

El ruedo de la Plaza de Toros de Palencia se llena de areneros después del arrastre de los toros.

En estado de revista

Carpinteros, areneros, ... una gran variedad de "profesiones" taurinas que se encargan de mantener en perfectas condiciones la Plaza de Toros.

LUIS CABAÑES

SIETE areneros y dos carpinteros. Una cuadrilla que trabaja sin descanso durante las fiestas para que cada tarde la plaza se encuentre en perfecto estado de revista.

Alfredo de los Mozos lleva 22 años trabajando en la reparación de los burladeros del coso de la Avenida de Campos Góticos. Toda una vida, en la que se ha convertido en un auténtico entendido.

«La gran recompensa es poder ver las corridas de una forma diferente y estar metido en este ambiente. Me gusta poder ver a los toreros de cerca y estar con ellos en el patio de caballos», dice Alfredo mientras no deja de mirar al ruedo desde uno de los burladeros del callejón.

«Hay que tenerlo todo listo y en condiciones para el momento en el que empiece la corrida. Durante la lidia, estamos viendo la corrida desde uno de los burladeros del callejón, preparados para tener que hacer arreglos en cualquier momento», señala Alfredo de los Mozos, carpintero de la Plaza.

CÉSAR MANSO

La actividad en la Plaza comienza a primeras horas de la mañana.

Centímetro a centímetro

Al otro lado del ruedo, bajo los tendidos de sol, se ubica el burladero en el que se colocan los areneros. Junto a ellos, como si de una auténtica armería se tratara, se superponen sus auténticas armas: las palas, los cubos y los rastrillos.

La muerte del toro les da protagonismo. En un rápido despliegue cubren la arena para repasar centímetro a centímetro el ruedo. Todo debe estar preparado a la perfección para que el siguiente matador pueda seguir deleitando a los aficionados.

«Por la mañana llegamos a la plaza alrededor de las diez de la mañana. Lo primero que hacemos es pasar un trillo con un coche para que todo quede muy igualado. No se pude olvidar que las condiciones del piso influyen mucho en la actuación del maestro», afirma uno de los areneros, que lleva trabajando en el albero palentino desde que se inauguró el nuevo coso de la capital.

El contacto directo con los toreros y el ambiente taurino que se respira entre todo el personal de la plaza es la mayor recompensa para ellos, «además de poder ver la corrida desde una zona privilegiada, aunque de todas formas, no es lo mismo. Cuando vas a cualquier tendido disfrutas más de la fiesta».

La llegada del tercero de la tarde marca la recta final del trabajo de los areneros. El maestro de lidia marca el ritmo del trabajo. «Él es el que tiene que indicarnos qué debemos hacer. Se puede regar o sólo repasar el piso. Lo que diga el director de la lidia», comenta otro de los areneros, que reconoce que tantos años en la plaza les han servido para entender un poco el mundo del toro.

DICCIONARIO

ACUCHAR

Término que se emplea cuando el toro topa o empuja a cualquier toreros pero sin llegar a empuntar.

AGUJAS

Costillas del cuarto delantero de la res. Dícese también de los cuernos del toro cuando son muy astifinos.

ALDINEGRO

El toro retinto y castaño que tiene negro el pelo de su mitad inferior a lo largo de toda la longuitud de su anatomía.

BARBEAR

Cuando el toro da la vuelta al ruedo de la plaza con el hocico a la altura del borde superior de la barrera.

CAPIROTE

Dícese del toro con la cabeza y arranque del cuerpo de color totalmente distinto al resto del cuerpo.

CERRADO

El toro que por propia iniciativa o porque lo llevan durante la lidia, está siempre muy cerca de las tablas.

COLEAR

El quite en el que el torero se agarra a la cola de la res forcejeando con las manos hacia atrás o a los lados.

DEGOLLAR

Cuando el torero coloca mal la espada a la hora de entrar a matar, lo que provoca vómitos de sangre en el toro.

DESCABELLO

Espada recta que tiene un tope que sólo permite que la punta penetre unos pocos centímetros en el toro.

DESPITORRADO

El toro astillado que conserva una parte de la punta de los cuernos y no se ha hecho totalmente hebras.

EMPUNTAR

Cuando el toro coge y hiere con la punta del pitón. Más corrientemente se suele utilizar la palabra empitonar.

ENGAÑO

Cualquier instrumento que se utiliza para burlar al toro, como capa, capotillo o muleta.

HERRAR

Marcar las reses con el hierro candente que indica el nombre de cada ganadería.

M.C.D.2022

El ministro de agricultura asegura que la escasez de lluvias de este año «es durísima»

El Ministerio de Agricultura vigilará la llegada de ayuda a las zonas afectadas por la sequía

El ministro de Agricultura, Jesús Posada, diputado por la provincia de Soria, anunció ayer que la oficina de seguimiento que el Ministerio creará la próxima semana tiene como objetivo «vigilar que lleguen todas las ayudas concedidas a las zonas afectadas por la sequía». Aseguró que el nuevo organismo estará en contacto permanente con las comunidades autónomas y con las organizaciones agrarias. Posada aseguró también que el Gobierno no tomará ninguna medida al respecto de la reciente fusión de Pryca y Continente.

❑ **TARRAGONA**/EFE.- El ministro aseguró que la sequía de este año ha sido «durísima y quizá una de las más importantes del siglo; la falta de lluvias no ha obligado a hacer restricciones, porque los pantanos han mantenido sus reservas, pero si se ha visto afectada la agricultura de secano y la ganadería».

«No ha habido pastos - añadió-, se ha tenido que recurrir a los piensos e incluso los ganaderos de algunas zonas han tenido problemas para dar de beber a sus animales».

En estas zonas se han establecido créditos blandos para paliar los problemas que conlleva la falta de agua para ganaderos y agricultores.

Pero, según Posada, estas ayudas y el sistema de seguros agrarios no son suficientes y, por ello, el ministerio ha decidido crear la oficina de seguimiento de la sequía.

JAUME IGNES/EFE

El misnistro de Agricultura, Jesús Posada (c.), durante su visita a la ccoperativa de Sarral.

Pryca y Continente

Sobre la fusión producida entre las empresas francesas Pryca y Continente, Posada aseguró que el gobierno no tomará medidas al respecto de momento pero «se estudiará si esta fusión afecta a las organizaciones agrarias, a los productores y a los consumidores».

Además, Posada destacó que la fusión de estas dos grandes empresas de distribución alimentaria pueden presentar inconvenientes porque puede establecer «una posición de monopolio que perjudique a los proveedores y a los agricultores».

No obstante, el ministro de Agricultura vio algunos ventajas en la unión de ambas cadenas alimenticias porque, según su opinión, «puede suponer salvar puestos de trabajo de cara al futuro y un abaratamiento de los costes de distribución».

Otro de los temas planteados fue el de la nueva Denominación de Origen «Catalunya», de vinos. A este respecto, Jesús Posada consideró esta idea es «positiva» y aseguró que su ministerio seguirá el proceso y analizarán si es recomendable extrapolar este tipo de DO a otras zonas de España.

Reclamaciones

El titular de Agricultura también se refirió ayer a las reclamaciones de algunas organizaciones agrarias que solicitan el doble etiquetado de los precios.

El ministro declaró sobre este asunto que este tema «está sobre la mesa» y no descartó la posibilidad de «realizar alguna prueba en algún tipo de productos para ver cómo reacciona el consumidor».

El ministro se encontraba ayer en Tarragona donde visitó durante la mañana la cooperativa agrícola de Sarral. Por la tarde, Posada mantuvo una reunión con la productores de avellana de Reus, la Cofradía de Pescadores de Tarragona y asistió a la fiesta medieval del municipio de Calafell, acompañado del presidente del PP de Cataluña, Alberto Fernández Díaz.

Por otro lado, el subsecretario de Agricultura, Manuel Lamela, declaró ayer que el Ministerio de Agricultura estudia también diversos mecanismos para garantizar que los agricultores obtengan «una renta digna y estable» por su producción.

Lamela afirmó que el Gobierno se ha fijado la meta de conseguir que los productos agrícolas tengan una rentabilidad mínima a través de un sistema de seguros agrarios desarrollados, de la vertebración del sector agrícola, y de la concienciación de los consumidores.

Castilla y León es la comunidad que tiene el salario social más bajo

❑ **MADRID**/EFE.- Castilla y León, con 34.367 pesetas al mes y dos pagas extraordinarias, tiene el salario social más bajo de las comunidades autónomas españolas.

Por el contrario, Navarra y Baleares son las comunidades autónomas donde los beneficiarios del salario social o ingreso mínimo de integración disfrutan de las mensualidades más altas.

Según datos ofrecidos por las comunidades autónomas, la comunidad Foral de Navarra, con un salario social de 51.952 pesetas al mes, es la autonomía que ofrece la renta básica más alta, seguida de Baleares que tiene una media de 49.411 pesetas.

Siguen a Navarra y Baleares, Cantabria (con 47.280 pesetas al mes) y el País Vasco con una asignación de 46.150 pesetas.

En el País Vasco además del salario social, la Administración autónoma tiene en marcha un Plan de Lucha contra la Pobreza, que fue pionero en España, y otras ayudas complementarias denominadas Ayudas de Emergencia Social.

Cerca de estas asignaciones se sitúa también La Rioja (con 45.600 pesetas al mes); Cataluña (44.672) y la Comunidad Valenciana y el Principado de Asturias (ambas con 44.281 pesetas mensuales).

Maragall dice que CiU no tiene un proyecto electoral para Cataluña

❑ **BARCELONA**/EFE.- El candidato socialista a la presidencia de la Generalitat, Pasqual Maragall, aseguró ayer en Sant Adriá de Besós (Barcelona) que «en Cataluña es necesario explicar un proyecto electoral, y CiU no lo hace porque no lo tiene, ya que sólo pretende dedicar los próximos cuatro años a una agonía mientras busca el relevo de Jordi Pujol».

Para Maragall, el actual presidente de la Generalitat «ha gobernado durante demasiado tiempo, y se ha quedado solo».

El candidato socialista considera que «la subida de las pensiones o la supuesta rebaja ahora de algunos peajes son cosas muy propias de Pujol ante una cita electoral, pero la gente no es tonta, y hace falta un programa para ganar las elecciones, no basta con dos regalitos de última hora».

Frente a la incapacidad de generar ilusión que Maragall atribuye al proyecto de CiU, la plataforma unitaria Ciutadans pel Canvi supone, en palabras del candidato socialista, «una agrupación de fuerzas diversas que van del centro a la izquierda, una izquierda sensata, moderna, abierta y radical cuando hace falta».

Esta plataforma defiende, según Maragall, «la necesidad de desarrollar el Estatut».

El precio de la electricidad en España es uno de los más baratos de la Unión Europea

❑ **PALENCIA**/D.B.-Los precios de la energía eléctrica en España se encuentran, según Unesa, entre los más baratos de la Unión Europea.

La patronal del sector, que cita estudios del Eurostat (Oficina de Estadística de las Comunidades Europeas) y de Unipede (Unión Internacional de productores y distribuidores de energía eléctrica), asegura que los descensos que las tarifas han experimentado en los años 1997.98 y 99, han situado los precios de la electricidad española muy por debajo de la media europea.

Entre los quince estados que formaban la U.E. antes de la última ampliación, España se situa, para todos los niveles de consumo, tanto domestico como industrial, muy por debajo de países como Italia, Dinamarca, Alemania, Francia o Portugal, con el precio del kilowatio/hora más elevado.

Así, según datos facilitados por Unespa, para un consumo anual de 600 kilowatios por hora, que correspondería a un pequeño consumidor doméstico, once de los quince miembros de la UE antes de la ampliación superan el precio de España, antes incluso, señala la patronal, de la última bajada de tarifas de 1999, que coloca a las tarifas españolas en posición aún más ventajosa. De igual modo, para un consumo de 160.000 kw/h, propio de una pequeña industria, once países europeos tienen los precios más altos que España.

Redondo insta al PP y al PNV a sumarse a un pacto sobre la política penitenciaria

❑ **SANTURCE (VIZCAYA)**/EFE.-El secretario general del PSE-EE, Nicolás Redondo Terreros, hizo ayer un llamamiento al Partido Popular para pactar junto al PNV la política penitenciaria «ya que el proceso de paz necesita que se den pasos, tanto desde el Gobierno como desde los partidos y el Gobierno vasco».

Redondo Terreros pidió también al lehendakari del Gobierno Vasco, Juan José Ibarretxe, en un acto ante los socialistas de Santurce (Vizcaya) con el que inició el nuevo curso político, que reúna a los partidos firmantes del Pacto de Ajuria-Enea para saber si «estamos en el famoso punto 10» y así poder entablar, posteriormente, conversaciones con HB-EH.

Para el socialista, «desde la legitimidad que tiene el Pacto de Ajuria Enea» se debe decidir «si estamos dispuestos a abrir conversaciones y diálogos con todas las fuerzas políticas» a partir de dos principios «irrenunciables «como son el rechazo a la violencia para lograr fines políticos y la aceptación de las reglas democráticas».

Redondo Terreros insistió en que el lehendakari «puede contar con los socialistas para hablar de lo que quiera, aceptando que se han aprobado unas normas por voluntad popular como la Constitución y el Estatuto y que si se quieren cambiar, tienen los procedimientos para cambiarlas».

Respecto a la política penitenciaria, el líder de los socialistas vascos señaló que el Ministerio del Interior «no puede ir como el Llanero Solitario» en esta materia, sino que se tiene que establecer una estrategia común entre los partidos y los gobiernos central y vasco.

M.C.D.2022

Baja el paro en EEUU, sube la Bolsa

EL MERCADO / PAG. 1

Cambio en el sector distribución

LA TRIBUNA / PAG. 4

Obligación de declarar y exenciones

EL CONSULTORIO / PAG. 4

CALENDARIO ECONÓMICO: 06/09/99 a 10/09/99

FECHA	PAÍS	DATO	PERIODO	ESTIMADO	ANTERIOR
10-9-99	ALEMANIA	CUENTA CORRIENTE	JUL	-	5,0m
	FRANCIA	IPC PRELIMINAR	AGO	-	-
	ALEMANIA	BALANZA COMERCIAL	JUL	-	13,6m
	EE.UU.	INDICE DE PRECIOS AL PRODUCTOR	AGO	-	0,2%
	ESPAÑA	PRODUCCION INDUSTRIAL	JUN	-	1,0%
9-9-99	ALEMANIA	PRODUCTO INTERIOR BRUTO	2T	0,9%	0,8%
	JAPON	PRESTAMOS BANCARIOS	AGO	-	-6,1%
8-9-99	ALEMANIA	PRODUCCION INDUSTRIAL	JUL	-2,6%	-1,0%
	ESPAÑA	SUBASTA LETRAS 6 MESES	SEP	-	2,859%
	EE.UU.	INVENTARIOS POR MAYOR	JUL	0,3%	0,3%
	EE.UU.	CREDITO AL CONSUMIDOR	JUL	5,8m	2,8m
7-9-99	FRANCIA	PRODUCTO INTERIOR BRUTO	2T	-	2,3%
	ALEMANIA	TASA DE DESEMPLEO	AGO	10,5%	10,5%

INFORMACIÓN ELABORADA POR: Renta 4 S.A. Sociedad de Valores y Bolsa
Avda del Cid, 6 - Teléfono: 947 20 36 44 - Fax: 947 27 30 66.
E-mail: burgos@renta4.es • http://www.renta4.es

Septiembre abre a la baja

Terminamos la semana con una rentabilidad negativa de 1,15% pese a la espectacular recuperación el viernes de la renta variable en España a raíz de la publicación de los datos de paro norteamericano. El índice selectivo experimentó una subida del 2,57% el viernes por la tarde después de una semana de fuerte inestabilidad provocado por los temores del mercado del impacto de otra subida de tipos en la economía americana.

Hemos revisado nuestro modelo de cálculo de IBEX objetivo para final de año a través de PERES, llevando los tipos a largo desde el 4,5% hasta un 4,8% para reflejar los miedos de inflación y de posibles subidas de tipos. Por lo que, con unos tipos a largo de 4,8%, una prima de riesgo del 4%, beneficios empresariales de 15,7% y un crecimiento económico del 3,8% en España, lo que sitúa al Ibex objetivo para finales de año en 10.900.

Cabe esperar una recuperación durante la próxima semana. Conviene tomar posiciones

Nuestras estimaciones de los cuatro factores parecen bastante razonables:

– PIB: en línea con las estimaciones del Gobierno.

– Beneficios empresariales: nos situamos en la banda alta de los analistas aunque la mayoría los está revisando al alza.

– Tipos de interés: vienen recogiendo las nuevas tensiones.

El único factor que puede explicar la diferencia entre la situación real y nuestras proyecciones es la prima de riesgo. Según nuestro análisis, esto vendría a señalar que la incertidumbre del mercado ha elevado temporalmente la prima exigiendo una mayor recompensa por el riesgo que percibe actualmente. Esta diferencia es más patente en valores como el BSCH, Repsol, Telefónica y BBV que representan un gran porcentaje del IBEX 35. La explicación viene de su exposición a Latinoamérica, una región donde la recuperación todavía parece cuestionable. La bolsa española parece haber añadido una prima negativa por esta presencia. Una prima que en el pasado era positiva debido al gran potencial de crecimiento que muestran estos mercados a largo plazo.

En resumen, cabe esperar una recuperación de la renta variable la siguiente semana y por lo cual recomendamos toma de posiciones en: Telefónica, Repsol, Bankinter, BSCH y Dragados.

GUÍA DEL INVERSOR

Evolución del IBEX-35

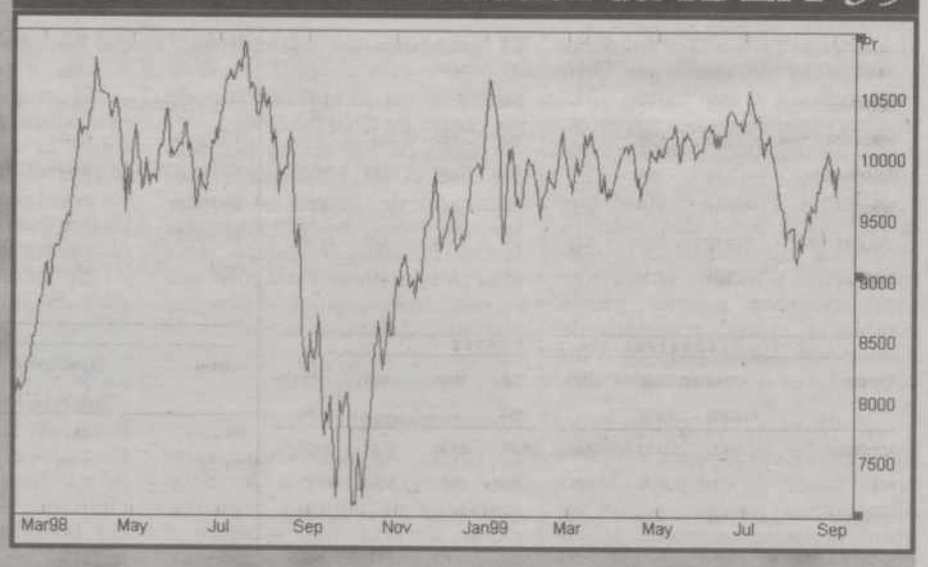

RATIOS DE LOS VALORES A 03/09/99

SECTOR	CÓDIGO	VALOR	PRECIO (Euros)	CAPITALIZACIÓN BURSÁTIL (Pts)	(Mlns de Euros)	(Mlns de Pts)	PER 98E	PER 99E	P/CF 98E	P/CF 99E	RPD 98E	RPD 99E	PAY OUT 98E	PAY OUT 99E	PBV 97	PBV 98
Alimentación	PUL.MC	PULEVA	0,49	82	416	69.209	21,41	17,18	17,22	12,47	0,00%	0,00%	0,00%	0,00%	0,17	3,1
Alimentación	TAB.MC	TABACALERA	19,14	3.185	3.524	586.345	24,95	20,49	17,46	15,15	1,88%	2,70%	47,00%	55,33%	3,97	4,7
Alimentación	VIS.MC	VISCOFAN	9,47	1.576	220	73.284	14,51	11,96	7,22	6,15	2,54%	2,86%	36,82%	34,16%	3,09	1,1
Banca	ARG.MC	ARGENTARIA	21,60	3.594	10.584	1.761.029	24,06	20,50	10,72	14,34	2,25%	2,50%	54,22%	51,34%	2,11	3,3
Banca	POP.MC	BANCO POPULAR	70,45	11.722	7.804	1.298.551	19,53	18,92	14,31	13,97	2,62%	2,77%	51,14%	52,46%	3,44	3,4
Banca	SCH.MC	BANCO SANTANDER	9,75	1.622	35.761	5.950.128	28,61	22,89	18,65	15,69	4,56%	2,65%	130,52%	60,68%	3,94	1,1
Banca	BKT.MC	BANKINTER	39,08	6.502	3.057	508.615	24,99	23,55	19,61	19,00	2,01%	2,17%	50,35%	51,06%	2,89	5,2
Banca	BBV.MC	BBV	12,65	2.105	25.822	4.296.499	26,76	22,01	9,07	8,80	1,85%	2,28%	49,58%	50,20%	5,03	4,7
Comunicación	ACE.MC	ACESA	10,75	1.789	2.712	473.947	19,15	20,59	12,94	13,69	4,19%	4,19%	80,28%	86,32%	1,84	1,6
Comunicación	AUM.MC	AUMAR	19,93	3.316	1.330	221.265	33,16	29,49	11,92	11,29	3,02%	3,32%	100,01%	97,83%	0,99	1,2
Comunicación	TEF.MC	TELEFONICA	15,42	2.566	15.145	8.033.145	36,92	31,56	8,33	7,82	0,00%	0,00%	0,00%	0,00%	2,61	1,5
Eléctricas	AGS.MC	AGUAS DE BARCELONA	15,99	2.661	731	364.676	27,12	24,47	11,00	9,86	1,69%	2,44%	45,87%	59,80%	2,49	1,1
Eléctricas	ELE.MC	ENDESA	18,89	3.143	18.841	3.169.386	17,36	14,27	8,26	7,53	2,80%	3,43%	48,61%	48,99%	2,24	3,6
Eléctricas	CTG.MC	GAS NATURAL	23,10	3.844	3.448	1.721.035	27,89	27,73	14,54	15,27	2,34%	2,34%	65,30%	64,92%	3,20	1,4
Eléctricas	CAN.MC	HIDROCANTABRICO	13,50	2.246	1.528	254.264	16,34	14,71	7,75	7,99	3,34%	3,53%	54,55%	51,94%	4,85	1,6
Eléctricas	IBE.MC	IBERDROLA	13,95	2.321	12.577	2.092.572	18,91	17,32	9,86	9,60	3,36%	3,53%	63,54%	61,20%	1,68	1,9
Eléctricas	UNF.MC	UNION FENOSA	13,92	2.316	4.241	705.666	25,40	21,79	9,15	9,15	2,46%	2,85%	62,50%	62,10%	1,15	1,9
Construcción	ANA.MC	ACCIONA	47,95	7.978	3.247	540.211	35,54	35,08	22,51	21,61	1,00%	1,13%	35,63%	39,57%	0,53	5,5
Construcción	ACS.MC	ACS	26,31	4.378	1.256	209.250	18,49	15,27	12,58	10,46	1,37%	1,60%	25,34%	24,42%	3,02	3,5
Construcción	DRC.MC	DRAGADOS	11,35	1.888	1.956	325.369	24,66	21,10	11,85	10,58	4,77%	1,59%	117,52%	33,52%	4,51	2,5
Construcción	FCC.MC	FCC	57,95	9.642	3.480	579.016	92,47	64,37	44,86	36,99	0,58%	1,38%	53,94%	88,79%	6,55	11,0
Construcción	URA.MC	URALITA	8,46	1.408	430	71.507	16,94	14,02	4,66	4,86	2,84%	3,34%	48,13%	46,82%	1,75	1,3
Inmobiliarias	VAL.MC	VALLEHERMOSO	9,16	1.524	1.182	196.700	29,33	23,40	22,07	19,86	1,41%	1,57%	41,28%	36,85%	2,29	2,1
Industrial	ACR.MC	ACERALIA	13,00	2.163	1.625	270.377	8,97	10,97	4,44	4,20	3,47%	3,70%	31,12%	40,57%	1,01	0,8
Industrial	ACX.MC	ACERINOX	32,00	5.324	1.871	311.475	33,64	27,32	13,69	12,17	1,50%	1,50%	50,54%	41,05%	1,81	2,1
Industrial	AMP.MC	AMPER	16,60	2.762	232	38.530	9,69	13,29	6,59	7,94	3,08%	1,45%	29,83%	19,24%	3,77	2,5
Industrial	AZC.MC	ASTURIANA DEL ZINC	12,88	2.143	519	86.429	30,13	17,36	12,33	9,00	0,00%	0,00%	0,00%	0,00%	1,28	3,7
Industrial	RAD.MC	RADIOTRONICA	16,02	2.666	77	38.631	29,49	16,10			0,00%	0,00%	0,00%	0,00%	2,84	4,4
Industrial	TUB.MC	TUBACEX	1,98	329	269	44.706	12,39	12,63	8,58	8,70	0,00%	0,00%	0,00%	0,00%	2,83	1,9
Químicas	CEP.MC	CEPSA	11,18	1.860	2.991	497.742	13,09	12,64	7,14	6,93	2,69%	2,96%	35,17%	37,38%	1,94	2,0
Químicas	REP.MC	REPSOL	19,97	3.323	17.973	3.947.401	20,55	23,67	12,79	9,67	2,21%	2,45%	45,36%	57,94%	7,15	3,2
Distrib/Varios	CTE.MC	CONTINENTE	24,40	4.060	2.342	389.743	36,51	33,89	14,49	13,63	1,08%	1,23%	39,57%	41,74%	3,07	4,1
Distrib/Varios	PRY.MC	PRYCA	18,98	3.158	3.592	597.637	28,70	25,87	14,83	13,93	2,37%	2,63%	68,16%	68,00%	2,79	3,8
Distrib/Varios	SOL.MC	SOL MELIA	12,35	2.055	2.119	352.528	26,42	21,66	16,21	13,45	0,65%	0,83%	17,11%	18,01%	#DIV/0!	2,6
Distrib/Varios	TPZ.MC	TELEPIZZA	5,00	832	1.073	178.582	49,05	40,55	29,16	24,87	0,00%	0,00%	0,00%	0,00%	22,43	19,2

M.C.D.2022

VALORES DE MERCADO

Guía Inversor

METAL - MECÁNICA

NOMBRE	ÚLTIMO 03/09/99	ANTERIOR 27/08/99	DIF.	DIF (%)	MAX.	MIN	1999 (%)
ACERALIA	13,00	13,30	-0,30	-2,3%	13,48	8,73	52,3%
ACERINOX	32,00	31,30	0,70	2,2%	32,33	20,10	61,1%
AFORASA	9,00	8,75	0,25	2,9%	9,65	8,00	-3,4%
ASTURIANA DEL ZINC	12,88	13,10	-0,22	-1,7%	13,38	7,50	78,6%
AZKOYEN	11,95	12,00	-0,05	-0,4%	18,48	9,78	16,9%
CAF	24,00	24,50	-0,50	-2,0%	30,05	23,95	-7,4%
DURO-FELGUERA	7,51	7,28	0,23	3,2%	8,29	6,25	5,0%
ESPAÑOLA DEL ZINC	5,30	5,49	-0,19	-3,5%	6,06	4,17	22,0%
GLOBAL STEEL	2,18	2,29	-0,11	-4,8%	2,64	1,93	-3,3%
INDUSTRIAS DEL BESÓS	3,62	3,62	0,00	0,0%	4,00	2,83	-7,2%
LINGOTES ESPECIALES	3,50	3,60	-0,10	-2,8%	3,84	3,10	-2,9%
NICOLÁS CORREA	4,80	4,75	0,05	1,1%	7,06	3,39	-28,7%
N. MONTAÑA QUIJANO	0,72	0,70	0,02	2,9%	0,95	0,56	-10,6%
TUBACEX	1,98	1,89	0,09	4,8%	2,03	1,56	11,7%
TUDOR	8,62	9,10	-0,48	-5,3%	13,00	8,50	-30,4%
VOLKSWAGEN	58,05	58,50	-0,45	-0,8%	77,20	53,30	-11,5%
ZARDOYA OTIS	25,43	25,36	0,07	0,3%	28,00	22,90	-4,5%

INVERSIÓN

NOMBRE	ÚLTIMO 03/09/99	ANTERIOR 27/08/99	DIF.	DIF (%)	MAX.	MIN	1999 (%)
ALBA	28,00	25,40	2,60	10,2%	28,50	19,50	17,9%
NH HOTELES (ANT. COFIR)	11,50	11,95	-0,45	-3,8%	13,46	9,38	-10,4%
CORP. IND. BANESTO	8,06	8,35	-0,29	-3,5%	9,46	7,81	-6,8%
DINAMIA	9,84	9,95	-0,11	-1,1%	11,95	9,10	0,8%
FASTIBEX	5,55	5,50	0,05	0,9%	12,30	5,11	-43,8%
GRAL DE INVERSIONES	0,45	0,44	0,01	2,3%	0,64	0,37	-22,0%
PICKING PACK	0,20	0,19	0,01	5,3%	0,45	0,17	-47,2%

INMOBILIARIA

NOMBRE	ÚLTIMO 03/09/99	ANTERIOR 27/08/99	DIF.	DIF (%)	MAX.	MIN	1999 (%)
INMOB. ZABÁLBURU	9,98	9,24	0,74	8,0%	10,46	8,07	2,2%
METROVACESA	20,60	20,80	-0,20	-1,0%	27,00	18,80	-20,1%
PRIMA INMOBILIARIA	9,90	9,39	0,51	5,4%	9,62	6,57	28,2%
SOTOGRANDE	2,98	3,09	-0,11	-3,6%	3,73	2,39	20,9%
URBIS	6,34	6,18	0,16	2,6%	7,73	6,02	-4,4%
VALLEHERMOSO	9,16	9,37	-0,21	-2,2%	13,80	8,60	-24,9%
BAMI	3,93	4,05	-0,12	-3,0%	5,41	3,47	-7,3%

CONSTRUCCIÓN Y CEMENTOS

NOMBRE	ÚLTIMO 03/09/99	ANTERIOR 27/08/99	DIF.	DIF (%)	MAX.	MIN	1999 (%)
ACCIONA	47,95	47,51	0,44	0,9%	69,50	42,01	-32,9%
ACS	26,31	26,80	-0,49	-1,8%	39,06	24,25	-21,8%
AGROMÁN	7,95	7,81	0,14	1,8%	12,90	7,00	-23,5%
CEMENTOS PORTLAND	32,50	31,65	0,85	2,7%	37,50	30,10	-6,6%
CRISTALERÍA	48,25	48,25	0,00	0,0%	61,75	44,75	-16,2%
DRAGADOS	11,35	12,08	-0,73	-6,0%	12,35	9,83	8,3%
FCC	57,95	56,20	1,75	3,1%	75,00	50,65	-8,6%
FERROVIAL	19,87	19,90	-0,03	-0,2%	23,55	18,62	-13,4%
OBRASCON HUARTE	9,47	9,90	-0,43	-4,3%	12,36	8,80	-2,1%
PORTLAND VALDERR.	30,00	26,98	3,02	11,2%	37,19	25,30	-13,9%
UNILAND	54,00	51,90	2,10	4,1%	65,50	50,00	-13,3%
URALITA	8,46	8,44	0,02	0,2%	10,58	7,63	-10,9%
VALENC. DE CEMENTOS	9,45	9,30	0,15	1,6%	12,99	8,80	-8,9%

ALIMENTACIÓN

NOMBRE	ÚLTIMO 03/09/99	ANTERIOR 27/08/99	DIF.	DIF (%)	MAX.	MIN	1999 (%)
AZUCARERA EBRO	14,90	14,05	0,85	6,1%	20,10	13,52	-21,3%
BARÓN DE LEY	34,00	34,50	-0,50	-1,5%	36,00	27,74	21,7%
BODEGAS RIOJANAS	11,00	11,10	-0,10	-0,9%	12,05	10,08	-4,9%
BODEGAS Y BEBIDAS	10,46	10,21	0,25	2,5%	13,78	9,41	-7,7%
CAMPOFRÍO	15,35	16,15	-0,80	-5,0%	19,12	14,45	-2,1%
CVNE	12,60	12,80	-0,20	-1,6%	14,00	9,00	36,1%
EL AGUILA	9,18	9,23	-0,05	-0,5%	10,23	8,12	11,5%
ENACO	7,84	7,77	0,07	0,9%	9,70	7,01	-11,3%
KOIPE	25,00	26,40	-1,40	-5,3%	32,68	24,50	-13,2%
MIGUEL Y COSTAS	26,60	27,29	-0,69	-2,5%	30,29	21,15	-8,1%
ÓSCAR MAYER	7,12	7,00	0,12	1,7%	8,56	6,50	-16,6%
PATERNINA	13,90	13,90	0,00	0,0%	15,03	11,50	3,7%
PESCANOVA	11,40	11,34	0,06	0,5%	12,93	9,81	-10,1%
PULEVA	0,49	0,50	-0,01	-2,0%	0,62	0,46	-14,2%
SOS ARANA	10,54	10,69	-0,15	-1,4%	10,76	9,02	7,9%
TABACALERA	19,14	18,39	0,75	4,1%	23,44	16,90	-12,4%
TELEPIZZA	5,00	5,22	-0,22	-4,2%	10,54	4,00	-38,2%
VISCOFÁN	9,47	9,89	-0,42	-4,3%	15,00	8,34	-31,3%

ENERGÍA Y ELECTRICIDAD

NOMBRE	ÚLTIMO 03/09/99	ANTERIOR 27/08/99	DIF.	DIF (%)	MAX.	MIN	1999 (%)
AGUAS DE BARCELONA	15,99	16,19	-0,20	-1,2%	22,05	14,00	-16,0%
ENDESA	18,89	19,50	-0,61	-3,1%	25,57	17,81	-16,4%
GAS NATURAL	23,10	23,82	-0,72	-3,0%	34,05	19,10	-25,1%
HIDROCANTÁBRICO	13,50	13,81	-0,31	-2,2%	18,10	12,11	-14,3%
IBERDROLA	13,95	14,03	-0,08	-0,6%	18,15	12,12	-12,8%
UNIÓN FENOSA	13,92	13,88	0,04	0,3%	16,98	11,96	-6,4%
R. ELÉCTRICA DE ESPAÑA	7,53	7,48	0,05	0,7%	8,12	7,20	-5,9%

COMUNICACIONES Y TRANSPORTES

NOMBRE	ÚLTIMO 03/09/99	ANTERIOR 27/08/99	DIF.	DIF (%)	MAX.	MIN	1999 (%)
ACESA	10,75	11,05	-0,30	-2,7%	14,76	9,92	-24,2%
AUMAR	19,93	19,47	0,46	2,4%	24,64	16,30	-16,3%
EST. SUBTERRÁNEOS	26,40	26,40	0,00	0,0%	33,39	21,97	2,2%
TELEFÓNICA	15,42	15,70	-0,28	-1,8%	16,65	11,62	22,0%
TPI	20,64	20,70	-0,06	-0,3%	22,80	18,00	39,9%
EUROPISTAS	7,06	7,11	-0,05	-0,7%	7,49	6,04	35,7%
IBERPISTAS	7,14	7,19	-0,05	-0,7%	8,77	6,98	-13,9%
INDRA	9,79	9,68	0,11	1,1%	10,63	8,80	3,4%

VARIOS

NOMBRE	ÚLTIMO 03/09/99	ANTERIOR 27/08/99	DIF.	DIF (%)	MAX.	MIN	1999 (%)
ABENGOA	26,25	26,80	-0,55	-2,1%	28,40	21,51	7,2%
BEFESA	11,89	12,11	-0,22	-1,8%	12,88	9,80	5,2%
DOGI	10,82	10,80	0,02	0,2%	17,50	9,19	-29,7%
FILO	1,47	1,52	-0,05	-3,3%	3,40	1,24	-32,9%
FUNESCO	21,90	22,97	-1,07	-4,7%	24,90	13,85	45,8%
INDO	41,80	42,40	-0,60	-1,4%	53,30	40,00	-2,7%
MARCO IBÉRICA	24,10	23,10	1,00	4,3%	27,68	19,80	16,2%
MIA	19,22	18,80	0,42	2,2%	35,87	18,01	-40,8%
PROSEGUR	9,35	9,11	0,24	2,6%	11,45	7,57	-7,1%
SOGECABLE	25,05	26,75	-1,70	-6,4%	28,30	23,02	6,6%
SOL MELIÁ	12,35	13,40	-1,05	-7,8%	13,93	8,42	24,5%
URBAS	1,08	0,99	0,09	9,1%	1,23	0,65	-2,9%
VIDRALA	9,05	9,10	-0,05	-0,6%	11,60	8,05	-8,7%
VIDRIERA LEONESA	14,50	14,50	0,00	0,0%	14,90	10,36	17,7%

COMERCIO

NOMBRE	ÚLTIMO 03/09/99	ANTERIOR 27/08/99	DIF.	DIF (%)	MAX.	MIN	1999 (%)
ADOLFO DOMINGUEZ	11,58	12,58	-1,00	-8,0%	18,45	10,98	-32,6%
ALDEASA	29,07	29,25	-0,18	-0,6%	37,00	25,30	-13,3%
CONTINENTE	24,40	21,64	2,76	12,8%	33,24	17,55	-15,6%
CORTEFIEL	27,10	25,69	1,41	5,5%	29,00	19,85	20,6%
PRYCA	18,98	16,90	2,08	12,3%	27,06	14,22	-28,2%
SUPERDIPLO	19,34	19,16	0,18	0,9%	25,55	17,75	-19,5%

PAPELERAS

NOMBRE	ÚLTIMO 03/09/99	ANTERIOR 27/08/99	DIF.	DIF (%)	MAX.	MIN	1999 (%)
IBERPAPEL	12,75	13,22	-0,47	-3,6%	13,26	9,51	9,4%
REINO DE MEDICI	3,00	3,15	-0,15	-4,8%	3,24	1,91	23,3%
SNIACE	1,29	1,31	-0,02	-1,5%	1,64	1,10	-4,6%
TAFISA	11,00	10,97	0,03	0,3%	13,35	9,12	-8,3%
UNIPAPEL	9,80	9,80	0,00	0,0%	13,65	8,60	-20,7%

PETRÓLEO Y QUÍMICA

NOMBRE	ÚLTIMO 03/09/99	ANTERIOR 27/08/99	DIF.	DIF (%)	MAX.	MIN	1999 (%)
ARAGONESA	5,26	5,49	-0,23	-4,2%	5,97	4,80	-9,3%
BAYER	40,65	40,60	0,05	0,1%	43,73	30,50	17,4%
CEPSA	11,18	11,39	-0,21	-1,8%	11,85	9,58	5,9%
ENCE	18,70	19,60	-0,90	-4,6%	19,60	13,90	30,7%
EPPIC	0,39	0,39	0,00	0,0%	0,53	0,28	-16,8%
ERCROS	0,71	0,74	-0,03	-4,1%	1,21	0,64	-27,6%
EUROPAC	2,18	2,30	-0,12	-5,2%	2,35	1,91	-3,3%
FAB. ESP. QUIM	11,65	11,55	0,10	0,9%	14,99	10,50	-6,7%
LA SEDA	4,40	4,64	-0,24	-5,2%	5,81	3,91	-18,3%
REPSOL	19,97	19,86	0,11	0,6%	20,87	14,34	31,7%
TAVEX ALGODONERA	2,74	2,84	-0,10	-3,5%	3,77	2,57	-21,4%

BANCA

NOMBRE	ÚLTIMO 03/09/99	ANTERIOR 27/08/99	DIF.	DIF (%)	MAX.	MIN	1999 (%)
ARGENTARIA	21,60	21,90	-0,30	-1,4%	25,00	19,02	-2,2%
BANCO ATLÁNTICO	36,10	36,10	0,00	0,0%	37,85	34,35	-2,7%
BANCO BILBAO VIZCAYA	12,65	13,05	-0,40	-3,1%	15,07	11,06	-6,5%
BANCO DE ANDALUCÍA	34,70	34,30	0,40	1,2%	41,50	32,80	-10,4%
BANCO DE CASTILLA	15,29	15,05	0,24	1,6%	22,00	13,42	-21,7%
BCO. DE CRÉDITO BALEAR	17,75	17,75	0,00	0,0%	20,00	17,01	-1,6%
BANCO DE GALICIA	15,50	15,90	-0,40	-2,5%	17,40	15,10	-6,2%
BANCO DE VALENCIA	8,22	8,25	-0,03	-0,4%	8,87	7,50	-3,3%
BANCO DE VASCONIA	10,40	10,15	0,25	2,5%	12,20	10,02	-9,6%
BANCO ESFINGE	1,35	1,37	-0,02	-1,5%	1,74	1,16	-18,7%
BANCO GUIPUZCUANO	12,69	12,74	-0,05	-0,4%	51,60	12,00	14,4%
BANCO HERRERO	69,00	69,00	0,00	0,0%	76,25	60,00	0,7%
BANCO PASTOR	44,50	44,50	0,00	0,0%	54,35	42,07	-16,8%
BANCO POPULAR	70,45	71,45	-1,00	-1,4%	73,40	56,95	10,1%
BANCO SAN. CENT. HISP.	9,75	9,89	-0,14	-1,4%	10,88	8,90	15,1%
BANCO ZARAGOZANO	9,16	9,12	-0,03	-0,3%	10,26	8,41	5,0%
BANESTO	15,77	15,90	-0,13	-0,8%	16,25	10,53	40,3%
BANKINTER	39,08	39,55	-0,47	-1,2%	43,55	27,00	24,3%
CATALANA OCCIDENTE	19,60	20,15	-0,55	-2,7%	23,55	19,75	-11,9%
MAPFRE	18,21	18,14	0,07	0,4%	24,58	17,10	-21,3%
MAPFRE VIDA	26,61	27,25	-0,64	-2,4%	38,50	24,17	-16,8%

ÚLTIMO: Cotización de cierre de la semana. **ANTERIOR**: Último cambio de la semana precedente. **DIF.**: Variación desde el último cambio de la semana anterior. **DIF. (%)**: Variación en porcentaje. **MAX.**: Máxima cotización del año. **MAX (%).**: Dif. en porcentaje desde la máxima cotización . **MIN.**: Mínima cotización del año. **MIN. (%).**: Dif. en porcentaje desde la mínima cotización . **% 1998**: Porcentaje de revalorización respecto al cierre del ejercicio anterior (31-12-1998).

ÍNDICES

INDICE	ÚLTIMO 3-sept-99	ANTERIOR 27-agos-99	DIFERENCIA	%	MÁXIMO	MÍNIMO	RENT. 98
INDICE GENERAL BOLSA MADRID	891,16	899,46	-8,28	-0,92%	952,07	809,8	2,69%
IBEX CONTADO	9.943,10	10.058,40	-115,30	-1,15%	10.920,10	8.905,60	1,08%
NIKKEI	17629,99	17599,37	30,62	0,17%	18623,15	13122,61	27,36%
DOW JONES	11071,17	11090,17	-19	-0,17%	11365,93	7400,3	20,58%
CAC 40 PARIS	4672,37	4642,71	29,66	0,64%	4702,62	3845,77	18,51%
DAX 30 FRANKFURT	5336,22	5420,36	-84,14	-1,55%	5686,55	4601,07	6,58%
FIN. TIMES	6332,1	6375,2	-43,1	-0,68%	6663,8	5697,7	7,64%
MIBTEL	34001	34541	-540	-1,56%	39081	31518	-3,27%

DIVISAS
en euros

DIVISA	ÚLTIMO	DIFERENCIA
EURO / FRANCO SUIZO	1,5982	-0,19%
EURO / LIBRA ESTERLINA	0,6613	0,41%
YEN / DÓLAR	110,08	-1,49%
EURO / YEN	116,74	-0,10%
EURO / DÓLAR	1,0607	1,39%
EURO / CORONA SUECA	8,70	-0,21%

Renta 4 S.A.
Sociedad de Valores y Bolsa

M.C.D.2022

FONDOS DE INVERSIÓN

guía inversor

RENTA 4 GESTORA

FONDO	TIPO	VALOR	RENTAB. (%) 31/12/1998	RENTAB. (%) 31/12/1997	FECHA ÚLT. VALOR
ALHAMBRA FIM	RFM	13,72	0,10	7,88	01 SEP 1999
ATLAS RENTA INVERSIONES	DIN	1.085,66	0,76	3,32	01 SEP 1999
RENTA 4 ACTIVO	RFM	8,16	4,33	13,73	01 SEP 1999
FONDEJECUTIVOS	RVM	1.250,01	-2,28	9,73	01 SEP 1999
RENTA 4 AHORRO	RF	10,74	-0,32	6,11	01 SEP 1999
RENTA 4 BOLSA	RV	15,49	1,32	35,69	01 SEP 1999
RENTA 4 FONDTESORO	RF	66,04	1,07	4,58	01 SEP 1999
RENTA 4 JAPON	RVE	7,90	53,59	0,00	01 SEP 1999
RENTA 4 MERCADOS	RFM	8,21	-0,70	13,10	01 SEP 1999
RENTA 4 MULTIFONDOS	RVE	7,90	19,29	0,00	01 SEP 1999
RENTA 4 BONOS	RF	751,87	0,97	5,23	01 SEP 1999
RENTA 4 BONOS II	RF	696,38	1,02	4,55	01 SEP 1999
RENTA 4 CAPITAL PLUS	RFM	6,20	-1,33	-1,02	01 SEP 1999

AB ASESORES

FONDO	TIPO	VALOR	RENTAB. (%) 31/12/1998	RENTAB. (%) 31/12/1997	FECHA ÚLT. VALOR
AB AHORRO	RF	15,55	0,08	5,85	01 SEP 1999
AB BOLSA	RV	24,47	1,19	22,47	01 SEP 1999
AB BOLSAPLUS	RV	21,77	5,27	26,74	01 SEP 1999
AB DINERPLUS	DIN	1.261,43	0,89	3,83	01 SEP 1999
AB DIVISA	RF	7,46	6,63	6,26	01 SEP 1999
AB EURO SELEC	RVE	6,97	0,88	0,00	01 SEP 1999
AB EURO VARIABLE	RVE	6,18	7,35	0,00	01 SEP 1999
AB FIJA	RFM	16,11	-0,80	7,43	01 SEP 1999
AB FONDO	RF	19,78	-0,70	6,50	01 SEP 1999
AB FONDS RENT VR	RV	7,30	19,99	0,00	31 AUG 1999
AB FONDTESORO	RF	12,36	-0,56	4,04	01 SEP 1999

ARGENTARIA GESTIÓN

FONDO	TIPO	VALOR	RENTAB. (%) 31/12/1998	RENTAB. (%) 31/12/1997	FECHA ÚLT. VALOR
ARG ALTO CRECIM	RV	10,13	22,30	60,71	01 SEP 1999
ARG AMERICA	RV	13,53	38,12	90,89	01 SEP 1999
ARG BOLSA EURO11	RV	31,49	2,50	37,21	01 SEP 1999
ARG EURO DINERO1	DIN	1.110,84	0,86	3,82	01 SEP 1999
ARG EMERGENTES	RV	7,37	14,67	8,36	01 SEP 1999
ARG EUROPA BOLSA	RV	10,56	15,31	48,19	01 SEP 1999
ARG GLOBAL	RV	9,77	0,92	11,67	01 SEP 1999

BANCO ZARAGOZANO GESTIÓN

FONDO	TIPO	VALOR	RENTAB. (%) 31/12/1998	RENTAB. (%) 31/12/1997	FECHA ÚLT. VALOR
ZARAG RENTA FIJA	RF	14,74	0,60	4,25	01 SEP 1999
ZARADINER	DIN	1.443,39	0,96	4,17	01 SEP 1999
ZARAG AHORRO	RF	6,81	0,46	5,63	01 SEP 1999
ZARAG BOLSA	RV	7,30	0,07	19,34	01 SEP 1999
ZARAG RENTA	RV	9,19	2,59	23,58	01 SEP 1999
ZARAG RENTA 2	RVM	7,09	0,94	15,13	01 SEP 1999
MUTUALFASA 2	RFM	6,50	-0,38	8,19	01 SEP 1999
INVERTRES FDO I	RVM	7,37	-2,13	16,30	01 SEP 1999
INVERTRES FDO II	RVM	7,40	-2,14	16,40	01 SEP 1999
PATRIBOND	RFM	8,22	0,85	7,92	31 AUG 1999

BANESTO FONDOS

FONDO	TIPO	VALOR	RENTAB. (%) 31/12/1998	RENTAB. (%) 31/12/1997	FECHA ÚLT. VALOR
BANDESCO DIVISAS	RF	114,45	11,37	26,68	01 SEP 1999
BANDESCO R FIJA	RF	10,26	-1,42	6,04	01 SEP 1999
BANDESCO RTA VAR	RV	163,93	-0,99	31,01	01 SEP 1999
BANESDEUDA FDVAL	RF	564,60	-0,85	5,72	01 SEP 1999
BANESDEUDA FONDT	RF	526,26	-0,86	5,78	01 SEP 1999
BANESTO MIXTO FJ	RFM	12,51	1,08	10,40	01 SEP 1999
BANESTO MIXT FJ2	RFM	6,46	0,46	0,00	01 SEP 1999

BANKOA GESTIÓN

FONDO	TIPO	VALOR	RENTAB. (%) 31/12/1998	RENTAB. (%) 31/12/1997	FECHA ÚLT. VALOR
BANKOA AHORRO FD	RF	77,30	3,04	7,79	31 AUG 1999
BANKOA BOLSA	RV	796,01	-1,43	22,59	31 AUG 1999
BANKOA RENTA FD	RFM	88,44	-1,35	5,23	31 AUG 1999
BANKOA TESORERIA	DIN	685,55	1,45	4,99	31 AUG 1999
DINERKOA FIAMM	DIN	982,63	1,06	3,95	31 AUG 1999
FONDGESKOA	RV	160,87	-0,33	19,09	31 AUG 1999
INVERKOA	RF	91,82	0,28	2,54	31 AUG 1999

BANKPYME

FONDO	TIPO	VALOR	RENTAB. (%) 31/12/1998	RENTAB. (%) 31/12/1997	FECHA ÚLT. VALOR
BKPYME GLOBAL RT	RF	6,91	4,42	7,80	01 SEP 1999
BKPYME IBERBOLSA	RV	9,34	4,09	31,93	01 SEP 1999
BKPYME FONTESORO	RF	11,14	-0,92	5,57	01 SEP 1999
BKPYME FVALENCIA	RF	753,79	1,34	4,83	01 SEP 1999
MULTIFIX	RF	12,59	-0,32	4,26	01 SEP 1999
MULTIVALOR	RFM	14,37	-1,46	3,39	01 SEP 1999
SWISS BPME	RVM	19,28	8,68	21,03	01 SEP 1999

BANSABADELL INVERSIÓN

FONDO	TIPO	VALOR	RENTAB. (%) 31/12/1998	RENTAB. (%) 31/12/1997	FECHA ÚLT. VALOR
DINERSABADELL	DIN	8,77	0,85	3,62	01 SEP 1999
FONSBD INT'L	RFM	9,13	3,89	5,11	01 SEP 1999
FONSBD BOLSA	RV	13,18	0,89	30,07	01 SEP 1999
MB DIVISAS	RF	8,20	8,32	9,57	01 SEP 1999
MB FONDO 1	RF	13,83	0,63	6,04	01 SEP 1999
SMD BOLSA 1	RV	9,20	2,38	21,01	01 SEP 1999
SOLBANK DINERO	DIN	7,33	0,96	3,82	01 SEP 1999

BNP GESTIÓN INVERSIÓN

FONDO	TIPO	VALOR	RENTAB. (%) 31/12/1998	RENTAB. (%) 31/12/1997	FECHA ÚLT. VALOR
BNP CASH	DIN	671,90	1,52	5,46	01 SEP 1999
PROMOACTIVOS	RF	1.491,02	1,18	4,50	01 SEP 1999
PROMOAHORRO	RF	9,47	-1,22	5,52	01 SEP 1999
PROMOBOLSA	RV	19,36	3,99	37,37	01 SEP 1999
PROMOGLOBAL I	RFM	8,29	1,23	6,57	01 SEP 1999
PROMOGLOBAL II	RV	11,82	5,37	23,64	01 SEP 1999
PROMOGLOBAL III	RVM	7,76	11,23	21,22	01 SEP 1999

BARCLAYS FONDOS

FONDO	TIPO	VALOR	RENTAB. (%) 31/12/1998	RENTAB. (%) 31/12/1997	FECHA ÚLT. VALOR
BARCLAYS BOLSA	RV	848,45	-0,78	31,53	01 SEP 1999
BARCLAYS TESOR	RF	674,33	1,45	5,81	02 SEP 1999
FDBARCLAYS DIN	DIN	977,46	0,77	3,76	02 SEP 1999
FONDBARCLAYS 1	RFM	14,33	-0,88	3,05	02 SEP 1999
FONDBARCLAYS 2	RFM	22,10	1,18	36,32	01 SEP 1999
FONDBARCLAYS 3	RFM	19,77	0,27	20,49	01 SEP 1999
FONDBARCLAYS 4	RFM	775,01	11,20	25,43	01 SEP 1999

BBV GESTINOVA

FONDO	TIPO	VALOR	RENTAB. (%) 31/12/1998	RENTAB. (%) 31/12/1997	FECHA ÚLT. VALOR
BBV ACTIVOS FOND	DIN	1.154,32	0,80	3,92	31 AUG 1999
BBV AHORRO	RF	9,91	-1,95	3,43	31 AUG 1999
BBV BOLSA	RV	21,77	-1,78	32,26	31 AUG 1999
BBV DINERO	DIN	1.701,58	1,20	4,83	31 AUG 1999
BBV RF INTERNACL	RF	14,62	2,37	3,76	31 AUG 1999
BBV EUROBOLSA	RV	91,53	11,29	32,16	31 AUG 1999
BBV EUROINDICE G	GAR	811,14	2,57	19,75	31 AUG 1999
BBV EUROIND 2GAR	GAR	657,80	-0,07	0,00	31 AUG 1999
BBV EUROIND 3GAR	GAR	611,87	-1,02	0,00	31 AUG 1999

CAIXA CATALUNYA GESTIÓN

FONDO	TIPO	VALOR	RENTAB. (%) 31/12/1998	RENTAB. (%) 31/12/1997	FECHA ÚLT. VALOR
BANEX AHORRO	RF	11,81	-0,51	5,15	01 SEP 1999
CC FONTESORO	RF	8,49	1,28	2,54	01 SEP 1999
CC CAPITAL	RFM	6,61	-0,37	6,02	01 SEP 1999
CC CREIXEMENTO	RV	8,38	-0,55	-0,55	01 SEP 1999
CC INTERNACIONAL	RV	8,33	3,68	3,64	01 SEP 1999
CC INDEX	RV	10,40	-0,61	-0,61	01 SEP 1999
CC INVERSIO 1	RVM	6,89	-1,96	-1,97	01 SEP 1999
CC INVERSIO 2	RVM	7,73	4,29	4,11	01 SEP 1999
CC GLOBAL	RV	11,57	-2,11	-2,11	01 SEP 1999
CC DIVISA	RFM	6,11	1,29	1,29	01 SEP 1999

CAIXA SABADELL GESTIÓN

FONDO	TIPO	VALOR	RENTAB. (%) 31/12/1998	RENTAB. (%) 31/12/1997	FECHA ÚLT. VALOR
CXSADELL 1 DINER	DIN	1.641,13	0,85	3,56	02 SEP 1999
CXSADELL 1 DINER	DIN	15,63	-0,31	3,85	02 SEP 1999
CXSADELL 4 FIX	RF	8,04	0,08	4,77	02 SEP 1999
CES-FOND 6 MIXTO	RFM	7,08	0,55	11,51	01 SEP 1999
CES-FOND 7 R.V.	RV	8,14	1,32	20,78	01 SEP 1999

CAJA ESPAÑA FONDOS

FONDO	TIPO	VALOR	RENTAB. (%) 31/12/1998	RENTAB. (%) 31/12/1997	FECHA ÚLT. VALOR
FDESPANA 1999	RF	65,29	0,10	5,08	01 SEP 1999
FDESPANA 2000	RF	66,35	-0,51	6,22	01 SEP 1999
FDESPANA 2001	RF	67,73	-0,97	7,54	01 SEP 1999
FDESPANA 2002	GAR	75,68	-1,27	0,00	01 SEP 1999
FDESPANA ANU GAR	GAR	66,76	0,15	7,77	01 SEP 1999
FDESPANA BOLSA	RV	93,40	0,24	36,42	01 SEP 1999
FDESPANA GLOBAL	RFM	72,24	0,69	10,82	01 SEP 1999
FDESPANA INT GAR	GAR	67,15	3,49	0,00	01 SEP 1999
FDESPANA RTA ACT	RFM	66,04	-0,43	5,70	01 SEP 1999
FDESPANA RTA VAR	GAR	100,38	0,38	32,57	01 SEP 1999
FDESPANA TESORER	DIN	65,83	1,49	5,21	02 SEP 1999
FDESPANA SEM GAR	GAR	62,82	1,50	0,00	01 SEP 1999
FONDO 111	DIN	899,40	1,12	4,27	02 SEP 1999

CAJA LABORAL

FONDO	TIPO	VALOR	RENTAB. (%) 31/12/1998	RENTAB. (%) 31/12/1997	FECHA ÚLT. VALOR
CL AHORRO	RF	8,38	1,09	4,76	02 SEP 1999
CL BOLSA	RV	14,77	-1,43	22,69	02 SEP 1999
CL BOLSA GARANT	GAR	7,62	-0,58	22,52	02 SEP 1999
CL CRECIMIENTO	RVM	13,00	-0,63	16,78	02 SEP 1999
CL DINERO	DIN	953,33	0,85	3,47	02 SEP 1999
CL PATRIMONIO	RFM	10,14	-1,04	10,63	02 SEP 1999
CL RENTA ASEG I	RF	6,43	-1,13	3,28	02 SEP 1999
CL RENTA	RF	9,88	0,26	6,86	02 SEP 1999

CANTABRIA FONDOS

FONDO	TIPO	VALOR	RENTAB. (%) 31/12/1998	RENTAB. (%) 31/12/1997	FECHA ÚLT. VALOR
CANTABRIA ACCION	RV	11,14	-3,37	16,65	02 SEP 1999
CANTABRIA DINERO	DIN	8,53	0,89	4,43	02 SEP 1999
CANTABRIA R FIJA	RF	7,97	-1,65	2,66	02 SEP 1999
CANTABRIA MONET	DIN	11,85	0,55	3,29	02 SEP 1999

CENTRAL HISPANO GESTIÓN

FONDO	TIPO	VALOR	RENTAB. (%) 31/12/1998	RENTAB. (%) 31/12/1997	FECHA ÚLT. VALOR
BCH ACCIONES	RV	13,03	-1,88	25,56	01 SEP 1999
BCH ACCIONES EUR	RV	81,77	11,76	0,00	01 SEP 1999
BCH BOND FONDTES	RF	637,93	-1,52	5,21	01 SEP 1999
BCH BOLSA GARANT	GAR	61,43	-0,53	0,00	01 SEP 1999
BCH BOLSA GARAN2	GAR	61,36	-0,73	0,00	01 SEP 1999
BCH EUROPA	GAR	72,04	2,11	14,13	01 SEP 1999
BCH INT ACCIONES	RV	168,82	17,69	40,51	01 SEP 1999
BCH INT MIX ACC	RV	152,47	13,65	35,11	01 SEP 1999
BCH INT MIXTO RF	RFM	13,56	2,13	13,96	01 SEP 1999

CITIGESTION

FONDO	TIPO	VALOR	RENTAB. (%) 31/12/1998	RENTAB. (%) 31/12/1997	FECHA ÚLT. VALOR
CITIFONDO PREMIU	RFM	969,22	0,38	4,21	01 SEP 1999
CITICASH FUND	DIN	856,22	1,51	5,39	01 SEP 1999
CITIFONDO AGIL	RFM	13,05	0,56	16,64	01 SEP 1999
CITIFONDO BOND	RF	708,14	-3,44	7,13	01 SEP 1999
CITIFONDO LIDER	RV	13,25	0,38	10,04	01 SEP 1999
CITIFONDO R.FIJA	RF	11,76	-2,11	3,28	01 SEP 1999
CITIFONDO R. VAR	RV	29,02	-1,59	26,23	01 SEP 1999

DEUTSCHE BANK

FONDO	TIPO	VALOR	RENTAB. (%) 31/12/1998	RENTAB. (%) 31/12/1997	FECHA ÚLT. VALOR
DB ACCIONES	RV	21,19	7,97	50,28	31 AUG 1999
DB ALEMANIA	RVE	11,06	2,54	19,51	31 AUG 1999
DB BOLSA GR 2000	GAR	9,18	0,85	26,72	31 AUG 1999
DB BOLSA INT GAR	GAR	6,16	0,18	0,00	31 AUG 1999
DB DINER	DIN	1.049,38	1,09	4,44	01 SEP 1999
DB MIXTA	RVM	20,27	8,17	33,24	31 AUG 1999
DB MIXTA II	RVM	20,53	8,31	33,32	31 AUG 1999

EUROAGENTES

FONDO	TIPO	VALOR	RENTAB. (%) 31/12/1998	RENTAB. (%) 31/12/1997	FECHA ÚLT. VALOR
EUROAG BOLSA	RV	6,77	-3,10	4,57	31 AUG 1999
EUROAG CAPITAL	RF	7,07	-1,83	14,28	31 AUG 1999
EUROAG GLOBAL	DIN	8,15	6,04	4,90	01 SEP 1999
EUROAG RENTA	RFM	9,82	-2,70	0,31	31 AUG 1999

FIBANC

FONDO	TIPO	VALOR	RENTAB. (%) 31/12/1998	RENTAB. (%) 31/12/1997	FECHA ÚLT. VALOR
FIBANC ACTIVO	RF	6,65	1,80	5,91	01 SEP 1999
FIBANC CRECIMIEN	RV	13,12	2,76	26,26	01 SEP 1999
FIBANC DIVISAS	RF	11,00	1,09	2,33	01 SEP 1999
FIBANC EUROPA 50	RV	7,66	6,87	26,54	01 SEP 1999
FIBANC EUROPA G.	RV	7,38	2,60	18,92	01 SEP 1999
FIBANC FONDINER	DIN	1.984,28	1,09	4,21	01 SEP 1999
FIBANC FONDTESOR	RF	11,19	-1,38	6,97	01 SEP 1999
FIBANC INDICE	RV	10,89	-0,54	33,81	01 SEP 1999
FIBANC PREMIER	RF	776,86	1,48	5,07	01 SEP 1999
FIBANC RENTA	RFM	16,28	-0,64	7,07	01 SEP 1999
MEDIFOND	RFM	19,59	-1,01	7,35	01 SEP 1999
MEDINER	DIN	1.311,96	0,98	3,70	01 SEP 1999
MEDIVALOR R.V.	RV	10,38	-0,12	31,73	01 SEP 1999
MEDIVALOR GLOBAL	RV	7,69	2,04	18,25	01 SEP 1999
MEDIVALOR FTESOR	DIN	6,66	-0,99	6,22	01 SEP 1999

GESATLÁNTICO

FONDO	TIPO	VALOR	RENTAB. (%) 31/12/1998	RENTAB. (%) 31/12/1997	FECHA ÚLT. VALOR
ATLANTICO MIXTO	RFM	7,63	0,35	23,80	31 AUG 1999
ATLANTICO PLUS 2	RFM	7,72	-0,94	9,24	01 SEP 1999
ATLANTICO PLUS 3	RFM	7,27	0,67	7,93	01 SEP 1999
BOLSATLANTICO	RV	14,31	-1,63	27,52	31 AUG 1999
DINERATLANTICO	DIN	1.322,53	1,04	4,08	01 SEP 1999
DINERBANC	DIN	812,39	0,99	3,93	01 SEP 1999
EUROBOLSA ATLANT	RVE	8,31	9,86	43,46	01 SEP 1999

GESBANSANTANDER

FONDO	TIPO	VALOR	RENTAB. (%) 31/12/1998	RENTAB. (%) 31/12/1997	FECHA ÚLT. VALOR
SAN ACCIONES	RV	3,33	4,58	31,17	01 SEP 1999
SAN AHORRO	RF	14,15	0,46	3,01	01 SEP 1999
SAN BOLSA ASEG	GAR	1.089,02	1,44	22,85	01 SEP 1999
SAN DINERO	DIN	1.138,47	0,89	3,92	01 SEP 1999
SAN DIVISA	RF	720,16	4,32	1,95	01 SEP 1999
SAN EMPRESA	RF	695,63	1,47	5,24	01 SEP 1999
SAN FONDTESORO	RF	12,28	-1,05	5,03	01 SEP 1999

GESBETA

FONDO	TIPO	VALOR	RENTAB. (%) 31/12/1998	RENTAB. (%) 31/12/1997	FECHA ÚLT. VALOR
BETA ACCIONES	RV	144,99	-1,06	35,25	01 SEP 1999
BETA CRECIMIENTO	RV	131,13	-0,41	29,32	01 SEP 1999
BETA DEUDA	RF	10,96	-1,96	3,85	01 SEP 1999
BETA DINERO	DIN	1.307,62	1,02	4,86	01 SEP 1999
BETA EUPY ACCION	RV	4,89	7,16	0,00	01 SEP 1999
BETA EURO ACCION	RV	8,05	9,64	0,00	01 SEP 1999
BETA EURO MARS	RF	7,63	2,49	3,92	01 SEP 1999

GES BM

FONDO	TIPO	VALOR	RENTAB. (%) 31/12/1998	RENTAB. (%) 31/12/1997	FECHA ÚLT. VALOR
BM DINERBOLSA	RV	1.408,48	0,86	29,51	01 SEP 1999
BM DINERDIVISA	RF	9,89	7,79	9,75	01 SEP 1999
CUENTAFONDO FIAM	DIN	1.272,97	1,26	4,00	01 SEP 1999
CUENTAFONDO AHOR	RF	15,71	14,47	27,74	01 SEP 1999
CUENTAFONDO BOL	RV	11,45	0,83	26,32	01 SEP 1999

GESCOOPERATIVO

FONDO	TIPO	VALOR	RENTAB. (%) 31/12/1998	RENTAB. (%) 31/12/1997	FECHA ÚLT. VALOR
RURAL AHORRO II	RF	670,26	2,97	0,00	01 SEP 1999
RURAL DINERO	DIN	6.630,01	1,09	4,48	01 SEP 1999
RURAL FONDIVISA	RF	628,07	2,85	0,00	01 SEP 1999
RURAL INDICE	RV	573,20	2,42	0,00	01 SEP 1999
RURAL MX RNT FIJ	RFM	608,43	2,48	0,00	01 SEP 1999
RURAL BOLSA	RV	639,13	-0,39	-2,29	01 SEP 1999
RURAL AHORRO	RF	771,99	-0,37	24,11	01 SEP 1999
RURAL DEUDA	RF	687,86	0,56	7,13	01 SEP 1999
RURAL EUROINDICE	RVE	595,54	-1,77	0,00	01 SEP 1999
RURAL VALOR	RF	703,95	0,60	7,89	01 SEP 1999
RURAL VALOR 2	RF	1.017,96	0,26	27,88	01 SEP 1999

GENERAL GESTIÓN

FONDO	TIPO	VALOR	RENTAB. (%) 31/12/1998	RENTAB. (%) 31/12/1997	FECHA ÚLT. VALOR
B&T RENTA INTL 1	RV	9,09	2,45	2,24	31 AUG 1999
BCN MIXTO	RFM	10,57	1,20	5,53	01 SEP 1999
CASFONDO	DIN	102,70	-0,93	2,79	01 SEP 1999
GENERAL BOLSA	RV	7,62	-1,13	-0,30	01 SEP 1999
GENERAL COMMERCE	RFM	11,54	-2,54	0,55	01 SEP 1999
GENERAL PLUS	RV	13,18	-0,25	10,41	01 SEP 1999
GENERAL RENTA	RF	11,17	-0,37	4,35	01 SEP 1999

GESINCA

FONDO	TIPO	VALOR	RENTAB. (%) 31/12/1998	RENTAB. (%) 31/12/1997	FECHA ÚLT. VALOR
AH CORP ACCIONES	RV	18,98	2,03	38,15	01 SEP 1999
AH CRP ARCO IRIS	RV	5,44	8,33	0,00	01 SEP 1999
AH CORP AUSTRAL	RV	6,45	38,83	26,17	31 AUG 1999
AH CORP CAPITAL1	GAR	7,33	-1,91	18,46	01 SEP 1999
AH CORP CAPITAL2	GAR	7,70	-1,33	22,41	01 SEP 1999
AH CORP CAPITAL3	GAR	6,38	-2,24	4,89	01 SEP 1999
AH CORP CAPITAL4	GAR	5,97	-2,56	0,00	01 SEP 1999
AH CORP CAPITAL6	GAR	5,92	-4,03	0,00	01 SEP 1999
AH CORP CUENTA	DIN	1.174,49	1,17	4,94	02 SEP 1999
AH CORP DEUDA	RF	12,12	-0,47	4,75	02 SEP 1999
AH CORP DINERO	DIN	1.179,04	1,16	4,46	02 SEP 1999
AH CORP DIVISA	RF	11,81	16,08	28,60	01 SEP 1999
AH CORP EUROACCN	RVN	7,05	6,98	0,00	01 SEP 1999
AH CORP EUROFOND	RVE	8,41	19,77	26,97	01 SEP 1999
AH CORP EUROINVR	GAR	6,04	-1,21	0,00	01 SEP 1999
AH CORP EUROMIX	RVM	6,58	3,02	0,00	01 SEP 1999
AH CORP FONDO I	RF	6,28	1,37	-0,41	01 SEP 1999
AH CORP HORIZON	GAR	6,94	0,13	8,33	01 SEP 1999
AH CORP IBERO A	RV	6,16	6,01	-12,15	01 SEP 1999
AH CORP LARGO F	RF	9,56	-2,43	5,41	02 SEP 1999
AH CORP MAT PRIM	RV	5,91	26,43	0,00	01 SEP 1999
AH CORP RENDI	GAR	6,83	1,19	5,09	01 SEP 1999
AH CORP RENDI2	GAR	6,55	0,67	7,21	01 SEP 1999
AHORROFONDO 20	GAR	6,39	1,05	4,03	01 SEP 1999
AH CORP RTA FIJA	GAR	11,34	0,66	7,31	01 SEP 1999
AHORROFONDO	RFM	40,80	0,06	15,67	01 SEP 1999
CJ BURGOS RENTA	RF	9,39	-0,42	4,25	01 SEP 1999
CAJABURGOS BOLSA	RV	11,44	1,49	41,23	01 SEP 1999
CJ BURGOS PZ MES	DIN	6,43	1,11	4,22	02 SEP 1999
CJ BURGOS TESOR	DIN	6,54	1,10	4,76	01 SEP 1999
CAJA BURGOS VAL	GAR	10,13	1,76	17,87	01 SEP 1999
CAJABURGOS EURTP	GAR	6,19	0,05	0,00	01 SEP 1999
DINERBURGOS	DIN	989,91	1,01	3,93	02 SEP 1999
FONDCIRCULO	RF	7,89	-0,37	3,63	02 SEP 1999
FONDINERO	DIN	824,20	0,96	4,17	02 SEP 1999

GESPASTOR

FONDO	TIPO	VALOR	RENTAB. (%) 31/12/1998	RENTAB. (%) 31/12/1997	FECHA ÚLT. VALOR
BOLSAPASTOR	RV	125,98	1,96	24,48	01 SEP 1999
FONPASTOR	RFM	18,53	-0,65	8,46	01 SEP 1999
MULTIFONDO BP	RV	249,58	1,08	4,25	01 SEP 1999
MULTIFONDO 2 BP	RV	676,80	1,34	4,99	01 SEP 1999
PASTOR EUR GAR 1	RF	676,55	-2,10	1,59	01 SEP 1999
PASTOR FIJO 2	RF	671,30	1,08	6,08	01 SEP 1999
PASTOR RT GAR 5A	GAR	672,28	0,24	8,57	01 SEP 1999

GESTIMED

FONDO	TIPO	VALOR	RENTAB. (%) 31/12/1998	RENTAB. (%) 31/12/1997	FECHA ÚLT. VALOR
AHORROMED	RFM	654,18	1,08	0,00	02 SEP 1999
BOLSIMED	RV	550,81	-0,51	9,17	02 SEP 1999
BONUSMED FONDTES	RF	8,72	0,33	10,02	02 SEP 1999
BRAZAMED	RFM	12,56	0,38	10,90	02 SEP 1999
DINERMED	DIN	1.051,23	1,08	5,70	02 SEP 1999
FONALCALA	RVM	18,97	-0,37	14,89	01 SEP 1999
IBEXMED	RV	9,62	-6,50	13,85	02 SEP 1999
MONEYMED	RF	520,78	3,56	10,66	02 SEP 1999
PREMIERMED	RF	665,43	1,45	7,18	02 SEP 1999
PLUSMED	RF	819,77	1,25	6,63	02 SEP 1999
RENTIMED	RF	497,74	-0,02	8,87	02 SEP 1999

GUIPUZCUANO INVERSIONES

FONDO	TIPO	VALOR	RENTAB. (%) 31/12/1998	RENTAB. (%) 31/12/1997	FECHA ÚLT. VALOR
BG CAPITAL ASEG	GAR	7,30	0,27	15,13	01 SEP 1999
BG DINERO	DIN	979,32	5,54	3,80	01 SEP 1999
BG IZARBE	RVM	12,41	-0,72	13,50	01 SEP 1999
BG MONETARIO	DIN	664,46	1,26	4,54	01 SEP 1999
BG ONDAR RENTA	RF	7,65	-0,13	4,24	01 SEP 1999
BG RENTA ASSEG.	GAR	6,72	1,20	7,29	01 SEP 1999
BG URGULL PATRIM	RFM	8,30	-0,84	4,19	01 SEP 1999
BG ZUHAR	RF	11,06	-0,09	3,14	01 SEP 1999

HERRERO GESTIÓN

FONDO	TIPO	VALOR	RENTAB. (%) 31/12/1998	RENTAB. (%) 31/12/1997	FECHA ÚLT. VALOR
HERRERO AHORRO E	RF	7,61	0,78	3,62	01 SEP 1999
HERRERO CRECI	RV	16,02	0,44	20,34	01 SEP 1999
HERRERO DINERO	DIN	652,23	1,11	4,29	01 SEP 1999
HERRERO FPLAZO 2	RF	6,71	0,95	5,46	01 SEP 1999
HERRERO FUTURO	RVM	7,37	0,38	10,55	01 SEP 1999
HERRERO INTER	RV	8,85	3,47	10,59	01 SEP 1999
HERRERO MON	DIN	1.047,20	0,90	3,70	01 SEP 1999
HERRERO FD 125	RF	7,31	-0,83	2,40	01 SEP 1999
HERRERO RTA FIJA	RF	71,24	0,14	4,18	01 SEP 1999
HERRERO TESOR	RF	681,65	1,39	4,96	01 SEP 1999

INDOSUEZ FONDOS

FONDO	TIPO	VALOR	RENTAB. (%) 31/12/1998	RENTAB. (%) 31/12/1997	FECHA ÚLT. VALOR
INDOSUEZ BOLSA	RV	1.938,83	-0,61	20,46	01 SEP 1999
INDOSUEZ FONDTES	RF	127,12	-1,22	4,50	01 SEP 1999
INDOSUEZ FONDVAL	RF	130,77	1,23	17,49	01 SEP 1999
INDOSUEZ GLOBAL	RV	782,67	0,27	6,16	01 SEP 1999
INDOSUEZ ORO	RF	9.798,12	1,27	4,60	01 SEP 1999
INDOSUEZ TESORER	DIN	1.633,07	0,69	3,71	01 SEP 1999

KUTXAGEST SA

FONDO	TIPO	VALOR	RENTAB. (%) 31/12/1998	RENTAB. (%) 31/12/1997	FECHA ÚLT. VALOR
KUTXADINERO	RV	652,24	3,95	0,00	02 SEP 1999
KUTXAFOND	RF	15,00	-0,62	15,99	01 SEP 1999
KUTXA GARANT. 2	RF	673,60	4,95	0,00	04 OCT 1998
KUTXAINDEX	RV	777,09	0,09	0,00	01 SEP 1999
KUTXAPLUS	RF	1.051,49	4,66	9,59	02 SEP 1999
KUTXAINVER	DIN	947,91	-1,72	9,25	01 SEP 1999

INVERSAFEI

FONDO	TIPO	VALOR	RENTAB. (%) 31/12/1998	RENTAB. (%) 31/12/1997	FECHA ÚLT. VALOR
FONBOLSA	RV	245,20	2,32	32,47	01 SEP 1999
FONBOLSA EURO	RF	74,36	4,42	15,20	01 SEP 1999
FONCRECIMIENTO	RF	815,28	0,80	3,83	01 SEP 1999
FONDEUDA AHORRO	RV	128,08	-0,76	2,97	01 SEP 1999

TIPO: Los fondos se clasifican según su filosofía de inversión. DIN: Dinero. RF: Renta Fija. RFM Mixto Renta Fija. RVM: Mixto Renta Variable. RV: Renta Variable. RVE: Renta Variable Extranjera GAR: Garantizado

ÚLTIMO VALOR LIQUIDATIVO Y FECHA: El último valor comunicado del fondo, y la fecha en que se comunicó.

RENTABILIDADES: Las rentabilidades acumuladas desde el 31/12/98 y el 31/12/97.

Renta 4 S.A.
Sociedad de Valores y Bolsa

M.C.D.2022

GUÍA inversor

LA SEMANA

ANÁLISIS TÉCNICO SEMANAL

FUTURO IBEX: La publicación el viernes del dato de desempleo americano puso de manifiesto el castigo excesivo sufrido por las principales plazas ante la incertidumbre suscitada por el dato provocando una vuelta en V del futuro.
Son dos los escenarios posibles para la proyección futura del selectivo. El primero supone la formación de un segundo impulso alcista con objetivo teórico 10.700 y fuerte resistencia en el origen del movimiento bajista anterior (10.565). Como zona de control intermedia destaca el nivel de 10.235. En la posibilidad del segundo escenario se contempla un retroceso del mercado en sus entornos del 0,618 (9.932) y posterior ruptura del 9.956. El resultado de dicha secuencia sería la formación de un segundo impulso bajista con proyección teórica en el 9.525. No subestime la posibilidad de un rebote en dicha referencia pues en ella convergen una zona gráfica de soporte, un importante nivel de retroceso y el objetivo de caída en base a la amplitud del anterior impulso (441 puntos). La ruptura del 9.500 implicaría una vuelta al origen del movimiento anterior (9.100 puntos).
Para la semana entrante deberemos vigilar la proximidad a las referencias americanas de máximo como posible lastre a la continuidad del rally iniciado en la última sesión. No obstante, la proximidad a la publicación de los resultados americanos del tercer trimestre (se estima que puedan ser espectaculares) podrían desatar la ruptura de sus referencias de máximos con el consiguiente contagio de las plazas europeas.

ACERALIA
En su apertura el valor ha consolidado la ruptura producida ayer en su directriz de aceleración. Sin duda, esto es una confirmación de la señal de alerta marcada por la divergencia bajista entre el estocástico y su gráfico de precios. En base a la situación del indicador (analice la precisión del mismo para marcar el timing de entrada/salida) no existen indicios de que la proyección bajista del precio pueda situar a la figura por debajo de la referencia de soporte de los 11 euros. Actualmente resulta razonable pensar que el peor escenario para el valor pueda ser la sustitución de su tendencia alcista por un movimiento lateral de rango (13.48 – 11).
Bajo la perspectiva del gráfico intradía la perforación de su directriz alcista (aceleración en el diario) confiere una proyección de caída al movimiento a una primera referencia de soporte en la banda de los 12.30 – 26. La ruptura del nivel aportaría mayores tintes de caída al valor con siguiente objetivo en el soporte móvil formado por su directriz global alcista (véase gráfico diario). Observe en el histograma del mercado la progresiva caída en el número de precios negociados en una sesión y del estrechamiento de las bandas en las cuales se negocian el 68% de los ticks. Sin duda, esto es un indicativo de la falta de fuerza en la caída.

EL CONSULTORIO

OBLIGACIÓN DE DECLARAR. EXENCIONES

En virtud del artículo 76.1 de la ley 40/1998 de 9 de diciembre del IRPF, los contribuyentes están obligados a presentar y suscribir declaración, con los límites y condiciones que se establezcan en cada caso.
No obstante, conviene realizar matizaciones, ya que existen supuestos en los que, dependiendo del volumen de rentas de los contribuyentes y de su naturaleza, se exime de esta obligación.
De esta manera, no estarán obligados a presentar declaración por el IRPF, todos aquellos sujetos que obtengan rentas exclusivamente de las siguientes fuentes:
- Rendimientos del trabajo que no sobrepasen la cantidad de 3.500.000 pesetas brutas anuales.
- Rendimientos del capital mobiliario y ganancias patrimoniales, que hayan sido sometidas a retención ó ingreso a cuenta, siempre que no superen las 250.000 pesetas anuales.
- Las rentas inmobiliarias imputadas incluidas en el artículo 71 del nuevo IRPF (en el supuesto de bienes inmuebles urbanos no afectos a actividades económicas ni generadoras de rendimientos de capital inmobiliario, excluida la vivienda habitual y el suelo no edificado, tiene la consideración de renta imputada la cantidad resultante de aplicar el 2% al valor catastral de dichos bienes).
Conviene hacer una serie de precisiones a estos supuestos de exención. En primer lugar, el límite por obtención de rendimientos del trabajo será de 1.250.000 pesetas para aquellos contribuyentes que perciban este tipo de rendimientos procedentes de más de un pagador, así como para aquellos que perciban pensiones compensatorias del cónyuge o anualidades por alimentos, siempre y cuando sean distintas de las que resultan exentas en virtud de resolución judicial. En segundo lugar, estarán obligados a presentar declaración los contribuyentes que gocen del derecho a deducción por inversión en vivienda, por doble imposición internacional, ó aquellos que realicen aportaciones a Planes de Pensiones ó mutualidades alternativas de previsión social, siempre que otorguen derecho a reducción de la base imponible. Por último, la ley hace también referencia a aquellos contribuyentes que sin estar obligados a presentar declaración, hayan soportado retenciones e ingresos a cuenta ó efectuado pagos fraccionados superiores a su cuota líquida.

- **ACCIONA:** Cerró el semestre con caída del beneficio neto del 23%, que queda situado en 7.298 millones de pesetas, frente a los 9.471 anteriores. El retroceso, en un periodo en que la cifra de negocio sube el 25% hasta situarse en 209.066 millones, obedece a la falta de extraordinarios.

- **TABACALERA:** Cerró el semestre con crecimiento en las ventas y en el beneficio antes de impuestos del 3% y del 24% respectivamente, haciendo que este último ascienda a 20.153 millones de pesetas. Este avance se debió fundamentalmente a la recuperación del ritmo de las ventas en cigarrillos y cigarros, además de las mejoras en los procesos de compra y fabricación.

- **TELEFONICA:** El boom de los teléfonos móviles, las plusvalías obtenidos por las ventas de TPI y Temasa, y el mejor comportamiento de los ingresos por telefonía fija desde la entrada de competencia, hacen de estos resultados los mejores de la historia reciente de Telefónica. La compañía ganó hasta junio 169.719 millones de pesetas, lo que supone un incremento del 73% con respecto al mismo periodo del año anterior.

- **REPSOL:** Los gastos extraordinarios de 33.000 millones de pesetas destinados al saneamiento de la compra de YPF y la futura reestructuración de la plantilla, han reducido sus beneficios en un 36% respecto al primer semestre de 1998. El grupo invirtió 2,5 billones de los que 2,3 se destinaron a la compra de la empresa argentina. Aspectos negativos han sido la fuerte caída de los márgenes en refino y química. Por otra parte, Repsol ha solicitado a las autoridades argentinas la autorización para cotizar en la Bolsa de Buenos Aires.

- **FCC:** Disparó su beneficio neto hasta alcanza los 19.252 millones de pesetas, 156% más. El resultado deriva de una mejora de los márgenes- el beneficio neto de explotación crece el 65%- y de las plusvalías de 12.084 millones por la venta de la autocartera. La facturación sube el 13% y roza los 300 millardos.

- **FERROVIAL:** El grupo Ferrovial ha contabilizado unas ventas consolidadas en el primer semestre de 212.000 millones de pesetas, el 24,4% respecto a 1998. El resultado neto repunta un 7% y se sitúa en 5.660 mlns. Esta cifra se produce tras absorber más de 3.400 mlns en costes por la fusión con Agromán.

- **ACS:** El grupo ACS registró un beneficio neto en el primer semestre de 6.034 millones de pesetas, lo que supone un incremento del 34,8% frente al primer semestre de 1998. La facturación de ACS entre los pasados meses de enero y junio alcanzó los 214.012 millones de pesetas, un 17% más.

3COM

La historia de 3COM se remonta a 1979, cuando fue fundada por Robert Metcalfe, con una actividad principal centrada en proveer sistemas y servicios que ponen en comunicación gente y organizaciones no solo a través de redes locales, sino también por Internet. Sus productos incluyen sistemas de accesos, software ,centros y tarjetas de red, V 90 modems. Es la segunda compañía en cifra de negocios tras Cisco, con una estrategia más inmediata centrada en el desarrollo de una nueva generación de sistemas de red que permitan la convergencia de voz, datos y vídeo con una infraestructura sencilla.

Las ventas alcanzaron al final de su año fiscal, en mayo, los 5.772 millones de dólares, frente a los 5.420 millones del año pasado.

Sus datos bursátiles más representativos son una capitalización bursátil de 9.527 millones de dólares, con algo más de 352 millones de acciones que cotizan en el Nasdaq, y un peso en el Nasdaq 100 del 0,45% y un PER de 25 veces los beneficios.

Su evolución en Bolsa ha venido marcada por una serie de noticias que han afectado muy negativamente a su valor desde el juicio perdido ante Simple Tecnology por el uso de una patente, la perdida de cuota de mercado ante su principal competidor y número uno del sector (Cisco), y el anunció de un recorte de los precios en uno de sus productos estrella, que provocó ese mismo día una caída de un 16%. El efecto combinado de todas estas noticias provocó una caída de l 31% en los primero quince días de febrero desde los 47 dólares hasta los 32,25.

Esta semana hemos asistido a una recuperación de la acción por los rumores de una posible adquisición por parte de Lucent Technologies Inc., que la hicieron subir su cotización un 13% el pasado jueves.

El precio de la acción a finales de esta semana se aproxima a los 27 dólares lo que supone un caída para el conjunto del año del 35%.

Su futura evolución bursátil dependerá de la fortaleza que muestre su línea de negocios Palm, apoyada por su la alta notoriedad y penetración de su marca, a la importante cuota de mercado en equipamiento para Internet y a su buen posicionamiento en el mercado del pequeñas y medianas empresas y consumidores, a lo que se une la posibilidad de adquisición de Lucent.

LA TRIBUNA

FUSIÓN DE CARREFOUR Y PROMODÈS

El fin de semana pasado los consejos directivos de los grupos franceses Carrefour y Promodès se reunieron a efectos de formalizar la fusión entre ambas compañías, operación que crearía el primer grupo europeo en el sector de la distribución, tanto en capitalización bursátil (casi 50.000 millones de euros), como en ventas consolidadas (54.000 millones), y resultado operativo (3,300 millones euros). La primera ha lanzado una OPA amistosa sobre Promodès, OPA que se resolverá definitivamente el día 18 de octubre. La fusión se llevará a cabo en la proporción de seis títulos de Carrefour por cada uno de Promodès, y, tras ella, únicamente el gigante norteamericano Wal Mart estará por delante de este nuevo grupo francés.

La reciente entrada de Wal Mart en el mercado europeo, en Alemania y el Reino Unido, mediante la adquisición de distintas cadenas, se convertía en una seria amenaza para Carrefour, que además con sus nuevas dimensiones supera de esta manera a sus principales competidores continentales, la alemana Metro y la holandesa Royal Ahold. Ambos grupos planeaban acelerar su expansión internacional, con lo que ahora deberán dar el siguiente paso.

Las implicaciones de esta operación para el mercado europeo de la distribución son enormes. Carrefour era ya el líder en Francia, Bélgica, Portugal, Grecia, y segundo competidor en Italia, Polonia, Turquía y la República Checa. En nuestro país los efectos serán también muy importantes. Carrefour, a través de su participada Pryca (69%), y Promodès, por medio de Continente (de la que tiene un 68%), eran los grandes dominadores del mercado, situación que se verá incrementada tras su fusión. El nuevo grupo en España tendrá una cuota del 22%, incluyendo todos las formatos en los que está presente: hipermercados, supermercados y tiendas descuento. Hay que tener en cuenta que al hablar de Pryca y Continente también hay que considerar a las distintas filiales de sus matrices francesas: Simago, Dia, Punto-Cash, Champion y Supeco-Maxor. En el segmento de los hipermercados, la nueva Carrefour dispondrá de 114 establecimientos, y controlará más de la mitad del mercado.

El día después de hacerse público el comunicado de Carrefour, la Comisión Nacional del Mercado de Valores suspendió temporalmente la cotización de ambos valores, para levantarlas por la tarde. Hasta el cierre de la sesión la avalancha de órdenes compradoras hizo que las cotizaciones se revalorizaran un 12%, hasta llevar a Continente a los 24,3 euros, y a Pryca a los 18,95 euros. En el resto de la semana continuaron subiendo, hasta terminarla con una revalorización del 12,75% y del 12,31% respectivamente.

Renta 4 S.A.
Sociedad de Valores y Bolsa
Avda del Cid, 6 - Teléfono: 947 20 36 44 - Fax: 947 27 30 66. - E-mail: burgos@renta4.es • http://www.renta4.es

M.C.D.2022

Los resultados de la votación se conocieron en medio de una ola de violencia y terror

La opción independentista arrasa en el referéndum celebrado en Timor Oriental

Un 78,5 por ciento de los 438.000 votos válidos en la consulta del pasado lunes optaron por la independencia de la ex colonia portuguesa, invadida por Indonesia en 1975. Sin embargo, los timorenses no pudieron echarse a la calle ayer para celebrar el resultado del referéndum, pues el terror y la violencia mantienen paralizada de miedo a la población. Aunque el presidente de Indonesia, Yusuf Habibie, admitió la derrota y pidió calma en la ex colonia portuguesa, nadie puede garantizar que el temido baño de sangre no se produzca.

❑ **DILI**/AGENCIAS.- El llamamiento a la tranquilidad de Habibie contrastó con el contenido del comunicado del presidente del Consejo Nacional para la Resistencia de Timor Oriental (CNRT), Xanana Gusmao, quien acusó ayer al Ejército de Indonesia de haber infiltrado como civiles a 2.000 «Kopassus», las más que temidas y aguerridas fuerzas especiales indonesias, cuya brutalidad es bien conocida.

El líder de la resistencia timorense, que por razones de seguridad fue trasladado a prisión desde la «residencia especial» donde está confinado a la espera de su liberación el próximo 15 de septiembre (aunque podría producirse antes), calificó la jornada del 30 de agosto, día del referéndum, como «el día de la liberación nacional».

Entre tanto, las milicias pro indonesias en Dili realizaron disparos en torno al hotel Makota de la capital de Timor Oriental, donde se encuentra concentrada la prensa internacional, y cuyos accesos se encuentran bloqueados.

Los enviados especiales de EFE, Miguel Frau Rovira y de TVE, Rosa María Calaf, pudieron observar desde su vehículo cómo paramilitares en tres motocicletas armados con fusiles automáticos disparaban frente al cordón policial que protege el hotel Makota, sin que los agentes trataran de repeler la agresión.

Lo que ocurre en el interior de Timor Oriental se deconoce pues las comunicaciones se han interrumpido con la parte occidental del territorio, férreamente controlada por las milicias leales al Gobierno de Yakarta.

DITA ALANGKARA/AP

Xanana Gusmao, líder pro-independentista, celebra el resultado.

Naciones Unidas, que ha admitido que nadie garantiza la seguridad, abandonó el viernes su sede de Maliana, asaltada por la milicia local, tras el asesinato de otros dos de sus empleados y el cerco a su sede en el que desaparecieron otras cinco personas.

Ayer se escucharon disparos en diferentes partes de la capital, aunque no resulta posible conocer lo que ocurre pues las milicias pueden estar preparando un ataque a Dili, donde a primeras horas había mayor presencia policial, pero dada la impunidad de la milicia, nadie está seguro en las calles, que continúan desiertas.

Fuerza de paz

Para Gusmao es impresindible el despliegue de una fuerza de paz internacional, pues, según él, el Gobierno de Indonesia ha incumplido los acuerdos con Portugal del pasado 5 de mayo.

«Al final, tanto si el general Wiranto -el jefe de las Fuerzas Armadas de Indonesia- no puede o no quiere controlar a sus hombres, lo que está ocurriendo es una clara indicación de que no quiere la paz y la estabilidad de Timor Oriental», afirmó Gusmao.

Por su parte, Habibie aseguró en su intervención televisada que las fuerzas de seguridad «actuarán con firmeza contra los que causen problemas», algo que nadie ha visto hasta ahora, salvo para reprimir a los simpatizantes de la independencia.

«Hoy -por ayer- podía ser un día de celebraciones y júbilo, pero la violencia y la indefensión de la población, las heridas, los saqueos e incendios hacen que haya que preocuparse por las víctimas», dijo Gusmao, quien insistió en la necesidad de la reconcialición.

El viernes llegaron unos 1.400 hombres a Timor Oriental, donde además de 8.250 agentes de policía hay ya más de 12.000 soldados indonesios. Decenas de miles de personas están escondidas, mientras que los indonesios de otras islas tratan de abandonar Timor ante el riesgo de una guerra civil.

El gobierno portugués intenta que el Consejo de Seguridad de la ONU intervenga en Timor

❑ **LISBOA**/EFE.- Portugal realizó ayer intensas gestiones diplomáticas para que el Consejo de Seguridad de la ONU debata cuanto antes el caos que los paramilitares están causando en Timor Oriental, ante la pasividad de las tropas de ocupación indonesias.

Fuentes gubernamentales aseguraron que el primer ministro Antonio Guterres conversó con dirigentes de distintos países, entre ellos su colega holandés, Win Kok, cuyo país ejerce la presidencia mensual del Consejo de Seguridad de la ONU, organización que supervisó el referéndum del pasado 30 de agosto.

Guterres informó ayer a Gusmao, quien solicitó la intervención extranjera, de las gestiones diplomáticas que está haciendo para que el Consejo de Seguridad se reúna y apruebe medidas que permitan que se pueda poner en marcha el proceso de transición hacia la independencia.

«Indonesia no acepta una fuerza internacional de paz por lo que el presidente Guterres está examinando en sus conversaciones todas las posibles alternativas que puedan garantizar la seguridad en Timor», dijo David Damiao, consejero de prensa del gobernante.

Guterres recibe información permanentemente de Dili, la capital de Timor, y ha mantenido contactos telefónicos con altos funcionarios de la ONU, Washington, Australia, capitales de los países miembros del Consejo de Seguridad, de la Unión Europea, Moscú y Pekín.

Por su parte, el ministro de Asuntos Exteriores, Jaime Gama, realiza también gestiones con sus socios de la UE en la reunión que celebran en Saariselka (Finlandia, país que preside este semestre la Unión).

EMMANUEL DUNAND/AP

Dos paramilitares portan un arma ante la pasividad de un policía.

Tanto el presidente Jorge Sampaio como Guterres reiteraron ayer, tras conocerse el resultado del referendo, que Indonesia tiene la responsabilidad de garantizar la seguridad en Timor Oriental, territorio que Yakarta invadió en 1975 y se anexionó un año después.

Por otro lado, el embajador español en Yakarta se ha interesado por el estado de los periodistas españoles y les ha sugerido que intenten salir del país con algún contingente de Naciones Unidas ante el deterioro de la situación, según informaron fuentes de la Oficina de Información Diplomática.

España estudiará la petición chilena de someter a arbitraje el caso de Pinochet

❑ **MADRID**/EFE.- El Gobierno español estudiará la propuesta de Chile de someter a un arbitraje internacional la situación del general Augusto Pinochet, aunque el ministro de Asuntos Exteriores, Abel Matutes, ya ha adelantado:«sinceramente no veo cómo podemos atenderla».

Abel Matutes, que participó ayer en una reunión de la Unión Europea en Finlandia, se mostró dispuesto a estudiar la propuesta chilena «como todo lo que procede de unos amigos», pero adelantó también su escepticismo sobre la misma.

Chile solicitó ayer al Ejecutivo español que inicie las conversaciones para someter el «caso Pinochet» a un arbitraje internacional, después de que el Gobierno chileno levantara la reserva que mantenía sobre el artículo 30 de la Convención Internacional contra la Tortura.

Abel Matutes.

Ese artículo establece que «las controversias que surjan entre dos o más Estados Partes con respecto a la interpretación de la presente Convención, que no puedan solucionarse mediante negociaciones, se someterán a arbitraje, a petición de uno de ellos».

Representantes de las asociaciones de jueces y fiscales y abogados de la acusación popular en el «caso Pinochet» coincidieron en que la nueva petición de arbitraje hecha por Chile al Gobierno español no tendrá efectos sobre la causa y dijeron que la solicitud es «fraudulenta».

El portavoz de Jueces para la Democracia, Ricardo Bodas, aseguró que la retirada de la reserva por parte de Chile «no afecta al caso en la actual fase procesal» y calificó la nueva petición de arbitraje de «cortina de humo».

También el portavoz de la Asociación de Fiscales, Miguel Colmenero, coincidió en que «la situación no cambia» con la retirada de la reserva, y añadió que «una vez abierto el procedimiento judicial, no cabe el arbitraje».

Además, Colmenero advirtió de que, en cualquier caso, una negociación entre Estados «no podría dejar sin efecto la marcha de un proceso en los tribunales».

M.C.D.2022

En presencia de los principales promotores del acuerdo de paz

Yaser Arafat y Ehud Barak firman en Sharm El Sheij el sexto acuerdo palestino-israelí

El acuerdo que firmaron ayer, sábado, el primer ministro israelí, Ehud Barak, y el líder palestino, Yaser Arafat, es el sexto alcanzado entre 1993 y 1999, ya que cada uno de ellos dejaba en el aire puntos de fricción que hacían necesario negociar uno nuevo. El acuerdo que se firmó a medianoche de ayer constituye una revisión del también llamado Memorando de Wye Plantation de octubre de 1998, y previsiblemente está llamado a ser el último entre ambas partes antes del tratado definitivo de paz, que negociarán durante un año.

❑ **JERUSALÉN**/EFE.- El Acuerdo de Wye prevé la retirada israelí de un 13 por ciento de Cisjordania, en tres fases, para que en sus zonas rurales entre en vigor la autonomía palestina.

A medio plazo, en febrero del año 2000, israelíes y palestinos se proponen alcanzar un «acuerdo-marco» con las líneas generales del tratado definitivo de paz, en el que deberán fijar cuestiones de gran envergadura y de muy difícil solución, resultado de cien años de conflicto.

Entre ellas, el futuro político –la soberanía– de Cisjordania, Gaza y Jerusalén, así como el problema de los refugiados palestinos y el del reparto de los escasos recursos de agua, entre otros asuntos espinosos.

ADEL HANA/AP

Madeleine Albright, impulsora del acuerdo, felicita a Yaser Arafat en su visita a Gaza.

Cronología de los acuerdos

El primer acuerdo entre ambas partes fue alcanzado en septiembre de 1993 por el entonces primer ministro israelí, Isaac Rabin, y Arafat, ahora presidente de la Autoridad Nacional Palestina (ANP), el órgano ejecutivo que gobierna en las zonas autónomas de Cisjordania y Gaza.

A ese acuerdo, llamado «declaración de principios para negociar la paz», siguió en mayo de 1994 el relativo a la autonomía palestina para los dos tercios de la franja de Gaza y la ciudad cisjordana de Jericó.

Casi un año y medio después, en septiembre de 1995, Rabin y Arafat firmaron el acuerdo para la autonomía de las principales ciudades de Cisjordania, que le costó la vida al primer ministro israelí.

El 4 de noviembre de 1995, Rabin fue asesinado por un ultranacionalista judío opuesto a su política de paz, en protesta por «entregar al enemigo palestino territorios de Judea y Samaria bíblicas (Cisjordania) que pertenecen a Israel por derecho histórico», según afirma la derecha de este país.

Pero de este acuerdo quedó, entre otros, el «fleco» de la autonomía palestina para la ciudad cisjordana de Hebrón, sagrada para judíos y musulmanes, por lo que en enero de 1997 Arafat y el entonces primer ministro israelí, el derechista Benjamín Netanyahu –presionado por EEUU–, firmaron otro al respecto.

A su vez, el Acuerdo de Hebrón preveía la retirada israelí de zonas rurales de Cisjordania, prevista tanto en aquél como en el pacto de septiembre de 1995 firmado por Rabin, que no se llevó a cabo.

En consecuencia, y tras duras negociaciones, Netanyahu y Arafat firmaron en octubre de 1998 el Acuerdo de Wye para la retirada israelí de zonas rurales de Cisjordania, del que el entonces primer ministro aplicó sólo la primera fase en noviembre y que congeló en diciembre de ese mismo año.

Netanyahu alegó «falta de reciprocidad por parte de los palestinos», en particular en materia de seguridad y lucha antiterrorista, lo que fue rechazado por Yaser Arafat.

Algunos meses después, en mayo de este año, Barak ganó a Netanyahu las elecciones generales israelíes, y después de su investidura quiso revisar el Acuerdo de Wye, cuya nueva versión se firmó ayer tras más de un mes de negociaciones.

Y, como dicen en Israel, «el brazo sigue tendido».

Invitados

El líder palestino, Yaser Arafat, y el primer ministro israelí, Ehud Barak, firmaron anoche la nueva versión del acuerdo de Wye, en presencia de los principales promotores del proceso de paz para Oriente Medio.

En el acto estuvieron presentes los principales promotores árabes del proceso de paz, el presidente egipcio y anfitrión, Hosni Mubarak, y el rey Abdalá de Jordania, cuyo avión aterrizó en el aeropuerto de Sharm el Sheij minutos después del de Arafat.

LA UE, POR LA DEMOCRATIZACIÓN DE SERBIA

Los ministros de Asuntos Exteriores de la Unión Europea (UE) estudiaron ayer la posibilidad de respaldar la lucha democrática en Serbia con una idea denominada «Energía para la Democracia». Esta idea, incluida entre las que avanzó ayer la Presidencia finlandesa de la UE para enmarcar el debate sobre la democratización en Serbia, no fue muy bien acogida por algunos Estados miembros por las dificultades prácticas que conlleva. La UE pretende respaldar los esfuerzos por la democratización de Serbia, pero teme que con la llegada del invierno la población la haga responsable de sus problemas al mantenerse el embargo de petróleo. Según este plan, se trataría de dotar de apoyo energético sólo a los ayuntamientos gobernados por las fuerzas de la oposición.

SOILE KALLIO/EPA

■ BREVES

Acuerdo de principio en el Ulster

❑ El Partido Unionista del Ulster (UUP) y el partido republicano Sinn Fein anunciaron ayer que participarán el próximo lunes, aunque con profundas reservas, en las negociaciones para la revisión del Acuerdo de Paz firmado el Viernes Santo de 1998.

La ejecutiva del UUP, reunida en Belfast, y la de Sinn Fein, en Dublín, decidieron que acudirán a la reunión, que presidirá el ex senador estadounidense George Mitchell, y cuyo objetivo es encontrar un consenso entre los partidos políticos de Irlanda del Norte que permita aplicar el Acuerdo del Viernes Santo.

Violencia secesionista ante las elecciones indias

❑ La toma de seis rehenes por militantes musulmanes en la región norteña de Cachemira y el asesinato de tres personas por radicales de izquierda en el sur del país marcaron la víspera de las elecciones generales que celebra la India en cinco fases distintas a partir de hoy.

A pesar de las estrechas medidas de seguridad desplegadas en Cachemira, donde grupos musulmanes moderados y militantes que luchan la secesión solicitaron un boicot de los comicios, rebeldes islámicos irrumpieron hoy en una vivienda y se atrincheraron en la casa con dos agentes gubernamentales de los servicios secretos y cuatro miembros de las tropas paramilitares.

Fuentes oficiales culparon a mercenarios paquistaníes del grupo radical islámico Lashker-e-Toiba de irrumpir en el domicilio a altas horas de la noche, y de atrincherarse en la vivienda con los cuatro miembros de las Fuerzas de Seguridad de Frontera que la protegían y los dos agentes de los servicios secretos que dormían en el interior.

Los serbios denuncian nuevos crímenes en Kosovo

❑ Tres serbios fueron asesinados y varios resultaron heridos leves en diferentes ataques armados registrados en el sur de Kosovo, informaron ayer, sábado, medios serbios kosovares.

Las tres víctimas mortales se registraron en la localidad de Musutiste, cerca de Prizren, ciudad del suroeste de Kosovo en donde fue incendiada una casa serbia.

Asimismo, varias personas resultaron heridas la pasada noche en el pueblo de Pasjane, en la zona de Gnjilane, en el sureste kosovar, cuando unos desconocidos dispararon seis granadas contra una casa.

Fuentes serbias indicaron que continúan las expulsiones de ciudadanos serbios de sus viviendas en Pristina, la capital de Kosovo, donde el viernes una mujer fue apaleada por dos albaneses.

M.C.D.2022

PELUQUERIA CHESMI
SUPER OFERTA DEL MES
TINTE + LAVAR + PEINAR 2.500 Pts
Corte de pelo caballero y niño 950
TARJETA JOVEN
DE 0 A 25 AÑOS
Corte + peinado (pelo corto) = 1.350 pts
Corte + peinado (pelo largo) = 1.650 pts
Dar mechas o maldear = 2.500 pts
C/ MENÉNDEZ PELAYO, 10 TLF: 979 74 03 54
¡SOLICITALA!

4 PLAZAS
DIP. PROVINCIAL PALENCIA
FUNCIONARIO CARRERA
3 Pl. ATS
PERSONAL LABORAL
1 Pl. Peón
B.O.E. 10/8/99
Información
900 100 145
Llamada Gratuita

TRABAJO
Miles de puestos de trabajo ofertan anualmente
AYUNTAMIENTOS
GOBIERNOS AUTÓNOMOS
• Auxiliares • Bomberos
• Conserjes • Policía Local
• Jardineros • Bibliotecas
• Guardas Forestales
Información 900 150 191 Llamada gratuita

MERCAOLID
Unidad Alimentaria de Valladolid, S.A.
ALQUILER
De módulos para "Productores Agrícolas"
Información: 983 - 36 0880 (de 7:00 a 15:00 h)

¿Quién ha dicho que los anuncios más pequeños no se leen?
Anúnciate en
DIARIO PALENTINO

ORACIÓN A LA VIRGEN PURÍSIMA

¡Oh! Virgen Purísima llena de bondad y comprensión. Vos que sois la mejor intercesora ante la Divina Providencia, te ruego por medio de esta oración me ayudes a solucionar mi problema. Acordaos, oh piadosísima Virgen María que jamás se ha oído decir que ninguno de cuantos se han acogido bajo vuesto amparo hayan implorado vuestra asistencia y dirigido sus súplicas, haya sido abandonado. Animado yo con tal esperanza, acudo a Vos oh Virgen de las vírgenes y gimiendo bajo el peso de mis pecados me postro a vuestros pies y os ruego me escuchéis (aquí indica tu petición). No desechéis mis súplicas, oh Madre bondadosa, antes bien oídlas propicias y acogedlas favorablemente. Reza esta oración con toda devoción y fe, ten la plena seguridad que tus problemas será resueltos favorablemente para ti y tus familiares. Logrado tu pedido, publica esta oración tres días y adquiere la devoción de rezarle todas las noches. Es muy milagrosa. Gracias.

J. S. J.

ANUNCIOS POR PALABRAS

ALQUILERES

BENICASSIM, Oropesa, Castellón. Precios especiales. Septiembre, octubre. Semanas, quincenas. BRC. 983- 230296.

ALQUILO plaza garaje económica; C/ Diego Lainez. Teléfono 979-724269.

ALQUILO piso amueblado, calefacción individual, cuatro habitaciones. 50.000 ptas. 979-742630.

ALQUILO piso en la Calle La Paz, amueblado. Económico. 979-788152.

SE ALQUILA piso amueblado o por habitaciones individuales, céntrico. Teléfono 930-606303/ 983-771186.

API INMOBILIARIA. Alquila pisos también amueblados, locales, naves. Teléfono 979-747733.

AUTOMÓVILES

OCASION particular vende Peugeot 505 GTD, turbo, A.A. y full equipe. Teléfono mañanas 979-743556.

PAL MOTOR, S.A.
Concesionario Oficial Rover
Tfnos. 979 730633
607 730644

PAL MOTOR, S.A. Tiene su hoja Web en Internet. Visítenos. http:/www.rover-pal-motor.com.

PAL MOTOR, S.A. Mercedes 190E. Garantía. 14.827 ptas. mes. Seat Córdoba familiar. 8 meses. 5.000 kilómetros. 39.000 ptas. mes.

PAL MOTOR, S.A. Financiación 100%. Sin entrada. Sólo con su nómina.

PAL MOTOR, S.A. Daewoo Lanos, 4 puertas. Año 97. 40.000 kms. Garantía un año. Impecable.

AUTOPAL, S.A.
Concesionario Oficial Ford
Teléfono 979 776036

AUTOPALSA. Ford Transit 2.5 TD, S/D., C/C., R/C. 1.650.000.

AUTOPALSA. Ford Escort 1.6, A/A., S/D., C/C. 1.270.000.

AUTOPALSA. Opel Vectra 1.7 TD, A/A., S/D., C/C. 1.400.000.

AUTOPALSA. Ford Sierra 2.0, ABS, A/A., S/D. 950.000.

VICAUTO
Concesionario Oficial Renault
Teléfono 979 720050

VICAUTO S.A. Fiat Uno Diesel, 5 p. Año 92. Elevalunas eléctricos, cierres centralizados. Buen estado. Garantia.

VICAUTO. Fiat Uno diesel. Año 92. Elevalunas eléctricos, bajo consumo. Buen estado. Garantía.

VICAUTO. Ford Fiesta 1.8 diesel, año 97. Dirección asistida, elevalunas eléctricos, cierres centralizados, airbag, radio - impecable -. Pocos kilómetros. Garantía.

VICAUTO. Renault Clio 1.8 Rsi, año 93. Aire acondicionado, dirección asistida, elevalunas eléctricos, cierres centralizados, asientos deportivos. Excelente estado. Garantía

VICAUTO. Peugeot-405-Mi-16 válvulas. Año 94. Full-equipe, asientos de cuero, aire acondicionado, techo solar eléctrico, frenos ABS, excelente estado, pocos kilómetros. Garantía.

AUPASA
Concesionario Oficial Peugeot
Teléfono 979 721400

AUPASA. Peugeot 605. Procedentes de directivos. Full Equip, hasta 200 CV. con menos de un año y con menos de 10.000 Km.

AUPASA. Peugeot 306 Cabrio 1,8. Color amarillo. Dirección asistida. Aire Acondicionado. Capota eléctrica. Llantas de aluminio. Compact Disc, 8.000 Km.

AUPASA. Monovolumen Peugeot 806. Gasolina y Diesel hasta 150CV. Full Equip, 7 plazas, pocos kilómetros.

AUPASA. Peugeot 405. Varias unidades. Gasolinas, diesel y turbo diesel desde 400.000 pesetas.

AYRSA, S.A.
Concesionario Oficial BMW
Tfnos. 979 721254
619 311197

AYRSA. Volvo 243 diesel. Año 1.989. 750.000 ptas.

AYRSA. BMW 325 TDS Nacional. Año 1.995 - Completo- 2.600.000 ptas.

AYRSA. BMW 520 I nacional. Año 1.992 -Completo-. 1.400.000. ptas.

AYRSA. Volvo 240 diesel. Año 1.989. 750.000 ptas.

AYRSA. Mercedes 230 E nacional. Año 1.991-full-. 1.600.000 ptas.

VIVAPA PALENCIA. S.L.
Concesionario Oficial Nissan
Tfnos. 979 721446
979 721448

VIVAPA. Nissan Terrano I, C.C., E.E., A.A.. Pocos kilómetros.

VIVAPA. Nissan Patrol G.R. C.C., E.E. Pocos kilómetros.

VIVAPA. Nissan Patrol Corto. Económico.

VIVAPA. Nissan Primera 2.0, SLX. Todos los extras. Muy bueno.

CAR VIP, S.A.
Concesionario Oficial SAAB
Tfnos. 983 370343
VALLADOLID

CAR VIP. SAAB 900 Cabrio 2.0 T

CAR VIP. SAAB 9.000, 2.0 I, 4 puertas, cuero, climatizador.

CAR VIP. SAAB 9.000, 2.0 T, 4 puertas, climatizador.

CAR VIP. SAAB 900 2.0 T, coupe, cuero, techo.

COBARSA
Concesionario Oficial Audi
Tfnos. 979 723750
979 724235

COBARSA. Audi 80 TDI. Totalmente equipado. Garantizado.

COBARSA. Opel Astra 1.6 I. Como nuevo, pocos kilómetros. Precio muy interesante.

COBARSA. Audi 100 TDI, todos los extras. Año 94. Estado inmejorable.

COBARSA.Volkswagen Bora TDI 110 CV. Kilómetro 0, 6 meses, nuevo. Oportunidad única.

LATRES, S.L.
Concesionario Oficial Mitsubishi
Tfnos. 979 160013
979 165088

LATRES. ¡Gran oportunidad! Galloper Santana Km 0. Totalmente equipada, alta gama.

LATRES. ¡Oportunidad! Renault 19 Chamade 1.9 Diesel. Totalmente revisado. Año 97.

LATRES. ¡Ocasión!. Audi 90 2.2E equipado con A/A, E/E, C/C, Esp/E. Año 90. 825.000 Pts. Garantizado.

LATRES. ¡Ocasión! Ford Orión 1.6 Ghia. Buen estado. Económico.

PALAUSA
Concesionario Oficial CITROËN
Tfnos. 979 730150

PALAUSA. Peougeot 306 XND, año 93. Seminuevo, garantizado.

PALAUSA. Vehículos industriales, C 15, Opel Combo, R Express. Revisados, garantizados.

PALAUSA. Opel Tigra, ABS, airbag . Año 95. Pocos kilómetros.

PALAUSA. Citroen ZX varios modelos gasolina y diesel. Revisados y garantizados.

MOTOR CASTILLA
Concesionario Oficial SSANYONG
Tfnos. 979 714246

MOTOR CASTILLA. Mercedes 230 E, A.A., C.C., E.E., techo, llantas. 1.050.000 pts.

MOTOR CASTILLA. Volvo 440 GL, D.A., C.C., E.E.. 1 año de garantia. 800.000 pts.

MOTOR CASTILLA. Ranger Rover 2.5 TDI 3P., A.A., E.E., C.C., verde. Impecable. 1.925.000 pts.

MOTOR CASTILLA. BMW 318 I4-P techo, D.A., C.C., E.E., llantas, aluminio. Perfecto estado. 1.800.000 pts.

Salón
Le ayudamos a comprar, vender, alquilar su piso, chalet, local, etc.
SU INMOBILIARIA EN PALENCIA
Estamos en Avda. José Antonio, 7, de Palencia
Tlfno. 979 17 02 17

M.C.D.2022

DISPONEMOS DE TODA LA GAMA ROVER LAND ROVER PROCEDENTE DE GERENCIA

Ofertas Verano
CAMPA DE PAL-MOTOR
CONCESIONARIO OFICIAL ROVER - LAND ROVER
http://www.rover-palmotor.com.
C/ Andalucía, 9 (El Vial) ☎ 979 730614/25 - Móvil 607 730644

TODO TERRENO		
Jeep Cherokee	Full equipe	33.439 Pts./mes
Discovery TDI 3P.	Full equipe	62.486 Pts./mes
Range Rover V8	Full equipe	39.136 Pts./mes
Nissan Patrol 6 cil.	9 Plazas	31.525 Pts./mes

TURISMOS			
Peugeot 309 S.R.	8.700 Pts./mes	Rover 420 SDI 4P.	49.777 Pts./mes
Alfa Romeo 33 Imola	8.700 Pts./mes	Daewoo Nexia	21.742 Pts./mes
Opel Kadett GSI	10.327 Pts./mes	Renault 21 TXI 12V	16.416 Pts./mes
Mercedes 190 E	15.219 Pts./mes	Fiat Tipo Diesel	14.297 Pts./mes
BMW 318i A/A	17.390 Pts./mes	BMW 525	46.706 Pts./mes

AUTOMÓVILES

VENDO New Ranger Rover 2.5 DT. Año 95, revisiones oficiales. 4.000.000. 979-748700. Horas comercio.

DISPATUR, S.L.
Concesionario
Oficial DAEWOO
Tfnos. 979 714248

DISPATUR. Nissan Patrol diesel 4 CIL. Buen estado. 750.000

DISPATUR. Rover 214 GSI 16V, D.A, E.E, C.C. Metal. Impecable. 775.000.

DISPATUR. Fiat Tipo 1.6, 16V, A.A, D.A. E.E, C.C. 690.000

DISPATUR. Renault Express Moderna 1.9 diesel 35.000 Km reales, acristalada, 5 plazas. 850.000 pts.

TANAUTO, S.L.
Concesionario
Oficial SUZUKI
Tfnos. 979 714150
979 713130

TANAUTO. Citroen AX, 5P., 1.0, muy buen estado.

TANAUTO. Nissan Vanette 7 plazas. Serie Coach, 2 puertas laterales. Excelente estado.

TANAUTO. Mercedes 190 2.0. Verde metalizado, techo solar, dirección asistida, cierre centralizado, pocos kilómetros.

TANAUTO. Peougeot 205 diesel, buen estado, extras. Ocasión. Color blanco.

COLLADO SERVICIOS, S.A.
Concesionario
Oficial SEAT
Tfnos. 979 723332
979 723135

COLLADO SERVICIOS. Seat Ibiza y Córdoba. Km 0. Varios , gasolina y diesel.

COLLADO SERVICIOS. Renault Clio 12 RN. Año 97. 15.000 Km. Completamente nuevo.

COLLADO SERVICIOS. Fiat Croma 2.0 ie. Año 92-93. Climatizador,E.E, C.C., D.A., Etc... Garantía.

COLLADO SERVICIOS. Citroen 2x diesel, Volcán. año 93-94. Totalmente revisado. Garantía

ISHON
Concesionario
Oficial MERCEDES
Teléfono 609 358812

ISHON. Mercedes 300-E. Año 91. A/A, cierre centralizado, elevalunas, etc.

ISHON. C. 180 Clasic, A/A. ABS, metalizado. 27.000 Km. Vehículo de empresa.

ISHON. A.140 Clasic. Full Equipe. 6.500 Km. Vehículo de empresa.

ISHON. Mercedes 190. Año 91. Buen estado.

MOVISA
Concesionario
Oficial HONDA
Teléfono 979 724907

MOVISA. Peugeot 306 XSDT. Año 96. Perfecto estado. Garantizada.

MOVISA. CR-V 99. Km 0 procedente de dirección.

MOVISA. Accord 1.8i LS, km 0 procedente de Dirección.

MOVISA. Accord 2.0i TD Km 0 procedente de dirección.

AGUIR, S.A.
Concesionario
Oficial OPEL
Tfno. 979 776810

AGUIR. Fiat Brava 1.4 SX. Año 98. C.C., E.E., 17.000 kms. 2 años de garantía.

AGUIR. Citroen AX 1.4 TRD. Año 89. C.C., E.E. 145.000 kms.

AGUIR. Opel Kadett 1.6S. Año 89. 140.000 kms.

AGUIR. Citroen C-15 D. Año 93. 127.000 kms.

FINCAS

PARTICULAR piso en avenida General Goded, calefacción individual gas, tres dormitorios, terraza con vistas al parque, económico. Urge venta. 610-054705.

MARINA D´or Oropesa. Fabulosa inversión de apartamentos BRC. 983-230296.

SE VENDE piso Obispo Fonseca. Teléfono 983-471482.

OCASION, se vende estudio semiabuhardillado en calle Mayor. Precio 9.000.000. Teléfono 606-751956. Horas oficina.

SE VENDE piso, salón y tres habitaciones, calle Los Trigales. Teléfono 979-702510. Llamar de 3 a 5.

SE VENDE piso, 80 m/2. Con garaje y trastero. Muy soleado. Mejoras y económico. 979-777078.

PARTICULAR vende piso. Avenida Santiago Amón, tres dormitorios, dos baños, garaje, trastero, servicentrales. Exterior. 983-336677

SE VENDE piso en C/ María de Padilla número 9, 1º C. 979-748584, 979-165055.

VENDO piso de lujo por traslado. Teléfono 979-725184. En horario de comercio.

SOTO DE CERRATO, vendo fincas, regadío y secano. Lotes amplios. 979-773476.

SE VENDE chalet adosado a estrenar. 979-700905, 616-495355.

VENDO casas en Villamuriel de Cerrato (enclavadas en la montaña). Fachada de piedra, parcela, totalmente instalada y todos los servicios. 983357917.

SALÓN
Actividades
Inmobiliarias
Tfno. 979 170217

SALON. Vende dúplex de 110 m/2 con cuatro dormitorios, gas natural, garaje. En Antonio Alamo Salazar. Frente Hospital.

SALON. Vende magnífico piso en plaza Buenos Aires, 3 dormitorios. Todo exterior, garaje. 87 m/2.

SALON. Vende apartamentos de lujo de uno y dos dormitorios, en plaza de La Inmaculada (Catedral), con garaje y trastero.

SALON. Vende última fase de adosados en la urbanización «La Paloma» (Villalobón), 3 dormitorios, 2 baños y un aseo, sótano con dos plazas de garaje, 100 m/2 de jardín, calidades de lujo. Ultima oportunidad de adquirir su chalet adosado en la urbanización más prestigiosa de Palencia.

API INMOBILIARIA
Tfnos. 979 747167
979 747733

API INMOBILIARIA. Vende chalet Puente Don Guarín, parcela 250 m/2 con chalet. Interesante. Teléfono 979-747733.

API INMOBILIARIA. Vende ático Ponce León 100 m/2, terraza 68 m/2. Buenas vistas. Teléfono 979-747733.

API INMOBILIARIA. Vende piso zona Casas Hogar, tres dormitorios. Desde 8.000.000. Teléfono 979-747733.

INMOBILIARIA
PASAJE
Teléfono 979 700915

PASAJE. Vende apartamento zona San Pablo. Todo exterior, trastero, dos dormitorios.

PASAJE. Vende apartamento céntrico, un dormitorio, cocina amueblada. Garaje opcional.

PASAJE.Vende piso zona San Lázaro. tres dormitorios, calefacción central. 12.500.000

PASAJE. Vende piso zona Huerta de Guadián, tres dormitorios. 12.500.000

HISPOGAR
INMOBILIARIA
Teléfono 979 752775

HISPOGAR. Ultimas viviendas en construcción en Avda. Viñalta. Totalmente exteriores. Grandes facilidades.

HISPOGAR. En venta local y entreplanta en Calle Mayor. Total 173 m/2. Información en nuestras oficinas.

HISPOGAR. En construcción C/ Santiago, apartamentos totalmente exteriores de 1 y 2 dormitorios.

HISPOGAR. Monzón de Campos, casa con patio. Buen estado. Superficie 180 m/2. Muy interesante.

INMOBILIARIA
MP PALENCIA
Tfnos. 979 730375
979 730482

MP ASESORES INMOBILIARIOS. Plaza España. 146 m/2. 4 habitaciones. totalmente exterior. Financiación 100%.

MP ASESORES INMOBILIARIOS. Avda. Valladolid. 3 dormitorios, cocina amueblada. 13.000.000. Urge venta.

MP ASESORES INMOBILIARIOS Simago. Apartamento a estrenar. Cocina amueblada. Excelente oportunidad.

MP ASESORES INMOBILIARIOS. Atico. 30 m/2. de terraza. 4 dormitorios, 2 baños, plaza de garaje. Impresionantes vistas.

INMOBILIARIA
TORRES
Tfnos. 979 751952
979 745233

TORRES. Venta 3 últimos pisos, llave en mano. Oportunidad.

TORRES. Alquilamos pisos, todas las zonas. Precios especiales para estudiantes.

TORRES. Vendemos y gestionamos todo en inmuebles. consúltenos.

Alquilo apartamento amueblado, calefacción central, económico. 39.000 ptas. 979-745233, 979-751952.

TORRES. Alquila pisos amueblados a estudiantes. Precios especiales. 979-745233, 979-751952.

TORRES. Urge vender piso nuevo. Estupenda zona. 979-745233, 979-751952.

GRUPO SIETE
PROMOCIONES
INMOBILIARIAS
Tfnos. 979 751040
979 750523

GRUPO SIETE: Edificio Santa Eufemia. Iniciamos la construcción de viviendas, 2 y 3 habitaciones y áticos con amplia terraza. Garaje y trastero. Excelente financiación. ¡Desde 8.100.000 pts. + I.V.A.!

GRUPO SIETE: Naves industriales próxima construcción en Polígono Villalobón. Ideales para profesionales. Desde 125 m/2 útiles.

LAFUENTE
Gestión Inmobiliaria
Tfno. 979 720108

LAFUENTE. Pisos de lujo. Diferentes zonas. Venta de apartamentos con garaje y trastero desde 8.050.000 ptas más I.V.A.

LAFUENTE. Vende viviendas de dos, tres dormitorios y dúplex en Marbella. Excelente situación.

LAFUENTE. Vende pisos en construcción, Cardenal Cisneros, Doctor Díaz Caneja- Sta María de la Cabeza y Avda Santander. Ultimas viviendas.

URBE AGENCIA
INMOBILIARIA
Tfno. 979 746699

URBE. Nueva promoción de viviendas en Eras del Bosque. Oportunidad.

URBE. Vende oficinas de 190 y 105 m/2 en zonas céntricas.

URBE. Vende último piso en C/ S. Antonio, dos dormitorios, salón, cocina, baño, garaje y trastero. 12.500.000 ptas.

URBE. Vende nueva promoción de chalets adosados en Calabazanos con parcela individual, cuatro dormitorios, dos baños, garaje. 13.800.000 ptas.

Comercial
CAMARA, S.A
Avda. de Cuba, 42 -Ctra. Villalobón (Polígonillo)
Tel. 979 723 462 - Fax 979 725 650

Felices Fiestas de San Antolin

BRICO CÁMARA
ABRIMOS SABADOS TARDE DE 5 A 8

M.C.D.2022

FINCAS

INMOBILIARIA EMPEDRADA
Tfno. 979 16 03 87

EMPEDRADA. Alquila piso amueblado de 3 dormitorios, céntrico. Buen precio.

EMPEDRADA. ALQUILA piso de lujo en C/ Mayor con Plaza Mayor.

EMPEDRADA. Vende pisos en los Trigales a estrenar. Buenos precios.

EMPEDRADA.Vende pisos nuevos en construcción. Distintas zonas.

FINTERCACIA
Tfnos. 979 752418
979 170205

FINTERCACIA. Traspasa local zona Cuatro Cantones, 90 m/2. Información en nuestras oficinas.

FINTERCACIA. Vende piso Zona Manuel Rivera, 3 dormitorios, garaje, exterior. 16.900.000.

FINTERCACIA. Alquila apartamento amueblado zona Agrónomos, calefacción. 40.000. Comunidad incluida.

FINTERCACIA. Vende piso totalmente reformado. Zona Clínica Salud, 3 dormitorios, calefacción. 10.900.000.

FINTERCACIA. Vende casa en el Cristo. 8.500.000.

FINTERCACIA. Vende piso a estrenar, 3 dormitorios, baño, aseo, empotrados, primeras calidades. Garaje, trastero. 18.000.000.

FINTERCACIA. Vende piso 3 dormitorios, calefacción 2º sin ascensor. 5.800.000.

FINTERCACIA. Vende piso en zona Catedral. Seminuevo 90 m/2, 2 baños completos, garaje, trastero.

INMOBILIARIA PALLANTIA
Tfnos. 979 714071
979 714101

PALLANTIA. «Adquiera su piso sin entrada». por sólo 37.474 pts/mes. Urba-nización «La Balconada». Nueva construcción de pisos y dúplex, todo exterior, con amplias terrazas, de tres y cuatro dormitorios, baño y aseo. Muy soleado. Vendida la 1ª fase. Excelente financiación.

PALLANTIA. Piso de 85 m/2, todo exterior, 3 dormitorios, terraza, ascensor, 9.500.000.

PALLANTIA. Piso seminuevo, 3 dormitorios, 2 baños completos, cocina y salón. Exterior. Suelos de parquet, ventanas de PVC. Slo de mañana. Garaje y trastero. Buen precio.

PALLANTIA. Venta de piso 3º con ascensor, 95 m/2, cocina amueblada, 3 dormitorios, baño y aseo. Todo exterior, con terraza. Calefacción. A cinco minutos de Palencia. Buena comunicación. Interesante.

E.R.A LOOK & FIND
Teléfono 979 170038

ERA. Local C./ Juan Bravo. 90 m/2. Acondicionado. Buen precio.

ERA. Apartamentos en alquiler, amueblados y sin amueblar. En todas las zonas. Desde 35.000 ptas.

ERA. Zona Catedral. Apartamento a estrenar. 1 dormitorio, salón-cocina. Exterior. Precio: 8.500.000 ptas.

ERA. Palencia. Chalet adosados, nuevos. 240-250 m/2. Desde 26.000.000 pesetas.

INMOBILIARIA BARÓN Y BARÓN
Teléfono 979 125500
Aguilar de Campoo

BARON&BARON. Venta de casas de pueblos. Si desea vender su casa a corto plazo, llámenos sin compromiso, se la vendemos al mejor precio.

BARON&BARON. Venta de casa en Melgar de Yuso. Casa con varias dependencias, terreno de 1.800 m/2 sup 320 m/2. (2 plantas y ático).

BARON&BARON.Casa de piedra de época, totalmente restauradas. Ideales para turismo rural.

BARON&BARON. Venta de casa en Villarén, compuesta de dos plantas, patio y jardín. Totalmente de piedra y reconstruida.

TAURO INMOBILIARIA
Teléfono 979 852528
Guardo

TAURO. Alquiler de naves en Polígono Industrial de Las Rozas de Guardo.

TAURO. Venta y alquiler de locales comerciales en Barrio de Las Rozas de Guardo.

TAURO. Venta de casa con finca en Las Heras de la Peña y Villaverde de la Peña.

TAURO. Venta y alquiler de locales comerciales en Edificio Los Arcos, en el centro de Guardo.

GANADOS Y AVES

VENDO 15 ovejas emparejadas. Teléfono 979-888021.

VENDO 180 ovejas y 55 corderas. Teléfono 979-830909.

VENDO rebaño ovejas. Teléfono 979-894549.

HOSPEDAJES

SE COMPARTE piso. Chicas. Teléfono 979-884017.

MAQUINARIA

VENDO Máquina de sacar remolacha. Llamar al 979-151883.

MUDANZAS

MUDANZAS GALLEGO. Locales, nacionales, internacionales. Presupuesto sin compromiso. 979711111.

TRABAJO

TRABAJA como agente forestal. Próximo ingreso. Infórmate 900-300340

TECNICO maquinaria de hostelería se precisa para zona de Cantabria. Cafeteras, lavavajillas, etc. Incorporación inmediata. 942-651744.

JUNTA de Castilla y León precisa personal para Auxiliar Administrativo. Prepárate para trabajar. Infórmate 900-120122. (Llamada gratuita)

TRANSPORTISTA. próxima convocatoria para obtener el permiso de Capacitación profesional. infórmate 900-120122. (Llamada gratuita)

CURSO de catalogación y clasificación bibliográfica. Documentación sanitaria. Edificio Fuentes Quintana. Plaza Abilio Calderón, s/n. Lunes y miércoles de 17,00 a 19,30.

CONVOCADAS plazas de Subalternos de AENA. E.G.B. en adelante 902-120239.

¿TE GUSTAN los animales? Prepárate y trabaja como Auxiliar Veterinaria en Zoológicos, Guarderías Caninas, tiendas de animales. Prácticas en clínicas especializadas. Infórmate 900-120122 (Llamada gratuita).

CONVOCADAS 741 plazas controladores aéreos. Diplomado/ Licenciado. Infórmate 902-120239.

TRABAJA en campo medicina natural, herbolarios, consultas. 902-120239.

AGENTE Judicial. Unico requisito: Certificado Escolar. Prepárate para trabajar. Infórmate 900-120122. (Llamada gratuita)

ACCEDE a Bancos y Cajas de Ahorro. Prepárate para trabajar con BUP, COU, FPII, Diplomados y licenciados. Infórmate 900-120122. (Llamada gratuita).

SE NECESITA: Cerrajero persianista. Autónomo, con vehículo y herramientas propias. Para trabajar en empresa servicios urgentes de Palencia capital. 979-165301.

HAGASE profesional inmobiliario. Profesión de gran rentabilidad y prestigio. Le faculta para intervenir en cualquier campo del sector inmobiliario. Distancia o presencial. Actividad acogida a la Directiva 67/43 de la CEE de directa aplicación en España. Información e inscripción: 902-121506.

EMPRESA necesita fontaneros y calefactores. Llamar en horario de oficina. 979-165008.

SE NECESITAN montadores soldadores de estructura metálica y montadores de chapa. Teléfono 983-238484.

NECESITO chica de 8 a 3. Teléfono 979-700750.

CONVOCADAS plazas para personal laboral de Ayuntamientos. 902-120239.

CONVOCADAS plazas Auxiliares Administrativos. Bancos/ Caja Ahorro. Infórmate 902-120239.

DIFERENTES Laboratorios necesitan Visitadores Médicos. Duración curso 5 meses. Infórmate 902-120239.

SELECCIONAMOS personal ambos sexos para diversos departamentos en importante empresa Palencia provincia. Requerimos: nivel cultural medio- alto, buena presencia. Dedicación exclusiva. Ofrecemos: Seguridad Social, fijo más incentivos, posibilidad de promoción. Entrevistas: días 6 a 9 Septiembre. Europea de servicios. Menéndez Pelayo, 12 entreplanta.

AUXILIAR de Bibliotecas y Archivos. Requisito: Graduado Escolar. Prepárate para trabajar. Infórmate 900-120122. (Llamada gratuita)

SE NECESITA Chica de 8 a 16 horas. Buen sueldo. Teléfono 607-318071.

AYUNTAMIENTOS precisan personal para Auxiliar Administrativo, Conserjes, Porteros, Electricistas, Conductores... Prepárate para trabajar. infórmate 900-120122. (Llamada gratuita).

ELECTRICISTA obtén tú carnet de instalador. Infórmate 979-714202.

CONSIGUE un trabajo seguro como auxiliar veterinario. Prepárate. (Con prácticas). 979-714202.

HAZTE gestor inmobiliario / fincas. Gran demanda profesionales. Infórmate 979-714202.

TRABAJA como técnico medioambiental.Gran futuro profesional. Prepárate 979-714202.

250.000 aproximadas, sueldo profesor/a autoescuela. Prepárate, trabaja. 979-714202.

CONSIGUE el Graduado, FP I, acceso Universidad. Infórmate 979-714202.

CORREOS precisa personal para próximas convocatorias. Infórmate 979-714202.

INGRESA en: Policía Nacional, Guardia Civil, Ejército profesional. Infórmate 900-300340. (Llamada gratuita).

DAMOS trabajos caseros, recogemos producción, Sanmar, Catedrático Alvarez Buylla; 5 Oviedo. Teléfono 985-253777.

AYUNTAMIENTO, Junta y Diputaciones precisan auxiliares, bomberos, policías locales, asistentes sociales, conserjes, jardineros... Próximas convocatorias. Infórmate 900-300340.

TRABAJA para la Unión Europea. Próximos ingresos. 900-300340. (Llamada gratuita).

IMPORTANTE: 1.496 plazas vacantes para Juzgados. Infórmate 900-300340.

CELADORES del Insalud. Unico requisito certificado escolar. Prepárate par trabajar. Infórmate 900-120122. (Llamada gratuita)

INSALUD. Cocina, lavandería, almacén, fontaneros, albañiles, jardineros, electricistas... Prepárate para trabajar. Infórmate 900-120122. (Llamada gratuita)

AUXILIAR Geriatría-Gerontología. Prepárate para trabajar con personas de 3ª edad. Infórmate 900-120122. (Llamada gratuita).

SANITARIOS se precisan para trabajar en Insalud, clínicas... Próximos ingresos celadores, ATS, auxiliares, Enfermería. Infórmate 900-300340. (llamada gratuita).

¿QUIERES ser Bombero o Policía Local?. Prepárate para trabajar. Infórmate 900 120122. (Llamada gratuita)

HAZTE Profesor de Autoescuela. Sueldo superior a 200.000 ptas/mes. Profesión sin paro. Infórmate 900-120122 (Llamada gratuita)

CORREOS precisa personal para clasificación y reparto. Prepárate para trabajar.Infórmate 900-120122 (Llamada gratuita)

REALIZAMOS toda clase de obras de albañilería, Palencia y provincia. 979-749460, 616-446809.

TRASPASOS

DICO-BAR en la Zona. Teléfono 979-880168.

SE TRASPASA bar en concesionario. Buenas condiciones. 979-776629.

VARIOS

906 línea directa, encuentra amistades 906-301999 mayores 18 años. Máx 69 pts/min.

CHICAS jóvenes extranjeras recién llegadas buscan relaciones amistosas, manejables. Dispuestas a todo. Teléfono 906-423863.

PORNO duro juvenil 906-423852. Jovencitas superardientes 906-423860. Universitarias ardientes906-423852.

CONTACTOS supercalientes, esporádicos, jóvenes universitarias, mujeres maduras sexualmente irresistibles, discretísimas, buscan urgentemente hombres. Contactarás rapidísimamente. Teléfonos particulares 902-103798.

VENTAS

VENDO tarjeta de transporte para servicio público pesada. Teléfono 689-631934.

VENDO Tanque de leche, 550 litros. Teléfono 979-741049.

OCASION. Armarios, sofás, camas, electrodomésticos. Todo seminuevo. La Manera Rosa. 979-750956.

SE VENDE paja empacada en paquete pequeño próxima a carretera. Amontonada 609-538859.

M.C.D.2022

MONUMENTOS

PALENCIA

IGLESIA DE SAN MIGUEL De 9,30 a 13,30 h. y de 18 a 19,30 h. Excepto horas de Culto. Teléfono 979 740769.

IGLESIA DE SAN PABLO De 7,15 a 12,30 y de 18 a 20 h. Excepto horas de Culto. Teléfono 979 740222.

MONASTERIO DE SANTA CLARA De 8,30 a 20 h. Excepto horas dedicadas al Culto. Teléfono 979 700043.

IGLESIA DE SAN FRANCISCO De 9 a 13,30 h. y de 19 a 21 h. Excepto horas de Culto. Teléfono 979 742411.

NUESTRA SEÑORA DE LA SOLEDAD De 11 a 13 horas.

IGLESIA DE SAN LÁZARO. De 9,00 a 13,30 y de 18,00 a 20,30 horas. Teléfono 979 742724.

IGLESIA DE NUESTRA SEÑORA DE LA CALLE (LA COMPAÑÍA) Patrona de Palencia. De 9 a 13 h. y de 18,30 a 21 h. Excepto horas dedicadas al Culto. Teléfono 979 740425.

MUSEO DIOCESANO Lunes cerrado. Domingo sólo mañana. Martes a sábado 10,30 - 11,30 - 12,30 y 17,00 - 18,00 Teléfono 979 745900.

MUSEO DE PALENCIA (ARQUEOLÓGICO). Martes a sábados de 10 a 14 h. y de 16,30 a 20 h. (octubre abril). De 17 a 20,30 (mayo a septiembre). Domingos y festivos de 10 a 14 h. (Plaza de Cordón, núm. 1). Lunes cerrado. Teléfono 979 752328.

MUSEO DE JERÓNIMO ARROYO (INSTITUTO JORGE MANRIQUE). Teléfonos 979 711144 (APA) y 979 720384.

FUNDACIÓN "DIAZ CANEJA" De 10 a 13,30 y de 18 a 20,30 h. Domingos de 10 a 13.30 h. Lunes cerrados. Teléfono 979 747392.

PROVINCIA

ABARCA DE CAMPOS MUSEO "LA FÁBRICA". Teléfono 979 837560.

AGUILAR DE CAMPOO COLEGIATA DE SAN MIGUEL. De 12 a 13 h. y de 17 a 18h. Teléfono 979 212231.

AGUILAR DE CAMPOO MONASTERIO DE SANTA MARÍA LA REAL. Martes a viernes de 10 a 14 h. y de 16 a 19 h. Sábados, domingos y festivos de 10 a 14 h. y de 17 a 20 h. Lunes cerrado. Tel. 979 125000.

AMPUDIA CASTILLO. Sábados de 10,00 a 14,00 h. Durante la semana visitas en grupo previa cita en 629 76 82 47. Teléfono 979 768023.

AMPUDIA COLEGIATA DE SAN MIGUEL. Teléfono 979 768037.

ASTUDILLO REAL MONASTERIO DE SANTA CLARA. De 10,30 a 13 h. Tel. 979 822134

ASTUDILLO IGLESIA DE SANTA EUGENIA. Sábados y domingos de 13 a 14 h. y de 17 a 18 h. Teléfono 979 822071.

BECERRIL DE CAMPOS MUSEO IGLESIA SANTA MARÍA. De martes a viernes abierto por las mañanas de 11,30 a 13,30 y por la tarde de 17,00 a 20,00 horas. Sábados, domingos y festivos abierto por las mañanas de 10,30 a 13,30 y por las tardes de 17,00 a 20,00 horas. Cerrado los lunes. Teléfonos 979 833368 y 979 834088.

CARRIÓN DE LOS CONDES IGLESIA DE S. MARÍA DE LA VICTORIA O DEL REAL CAMINO. De 9 a 14 h. y de 16,30 a 18,30 h. Excepto horas de Culto. Tel. 979 880072.

CARRIÓN DE LOS CONDES MONASTERIO DE SANTA CLARA. De 10,30 a 13 h. y de 16,30 a 19 h. Lunes cerrado.

CARRIÓN DE LOS CONDES MONASTERIO DE SAN ZOLIO. De 10,30 a 14 h. y de 16 a 20 h. Todos los días. Tel. 979 880902.

DUEÑAS IGLESIA DE SANTA MARÍA. Sábados y domingos de 12-13 h. y de 17-18 h.

DUEÑAS MONASTERIO DE SAN ISIDRO DE LA TRAPA. Canto de la Salve en Gregoriano todos los días a las 20,50 horas. Domingos Misa conventual a las 11 horas Se pueden visitar la iglesia, la hospedería y el Museo del Beato Rafael. Tel. 979 770701.

FROMISTA IGLESIA DE SAN MARTÍN. 10,30 a 13,30 y 17 a 20 h. Lunes cerrado. Teléfonos 979 810144 y 979 910001.

FROMISTA MUSEO IGLESIA DE SAN PEDRO. 11 a 13,30 y 17 a 19,30 h.

OLLEROS DE PISUERGA ERMITA RUPESTRE. Visitas todo el año con horario variable dependiendo de la luz solar. Consultar grupos. Teléfono 979 125086.

OLMOS DE OJEDA SANTA EUFEMIA DE COZUELOS. Teléfono 979 187450.

PAREDES DE NAVA IGLESIA Y MUSEO DE SANTA EULALIA. Domingos y festivos, abierto de 12 a 13 horas y 16 a 17 horas. Cualquier otro día de la semana consultar. Teléfono 979 830469.

PIÑA DE CAMPOS MUSEO DE ARTE SACRO. (Parroquia de San Miguel). Teléfono 979 810465.

QUINTANILLA DE CUEZA VILLA ROMANA. De 10 a 14 h. y de 16 a 18 h. Teléfono 979 883042 (público) y 979 715100.

†

LA SEÑORA

Doña LEONCIA FRECHILLA ANTOLÍN

Falleció en Palencia, el día 4 de septiembre de 1999

a los 72 años de edad

DESPUÉS DE RECIBIR LOS SANTOS SACRAMENTOS
Y LA BENDICIÓN APOSTÓLICA DE SU SANTIDAD
D.E.P.

Su apenado esposo Fernando Velasco Pinto; hijo Fernando Velasco Frechilla; hija política Inmaculada Durántez Acero; nieta Verónica Velasco Durántez; sobrinos, primos y demás familia,

SUPLICAN UNA ORACIÓN POR EL ETERNO DESCANSO DE SU ALMA

Vigilia: Hoy domingo, día 5, a las once cuarenta y cinco de la mañana, en la iglesia parroquial de San José, y a continuación la conducción del cadáver al cementerio de Ntra. Sra. de los Ángeles.

Misa de familia: Mañana lunes, día 6, a las ocho de la tarde, en la misma iglesia parroquial.

Casa mortuoria: Tanatorio de Palencia - Sala nº 2.

Casa doliente: C/. Balmes, 10-3º B - Palencia.

TANATORIO DE PALENCIA
Avda. Comunidad Europea, 2-4 – Teléfono 979 16 53 16

TRENES

HORA	DESTINO	PROCEDENCIA
00.47	**EL FERROL**	MADRID
	Diario exc. domingos. No circ. 25.12.98 y 1.1.99.	
01.30	**BARCELONA S.**	VIGO/CORUÑA
	Galicia. Diario. No circ. 25.12.98 y 1.1.99.	
01.42	**BARCELONA S.**	VIGO/CORUÑA
	Circula los días 20 y 21.12.98; 6 y 7.1.99.	
02.23	**MADRID CH.**	SANTANDER
	Diario exc. domingos. No circ. 25.12.98 y 1.1.99.	
02.29	**MADRID CH.**	GIJÓN
	Diario exc. domingos. No circ. 25.12.98 y 1.1.99.	
02.52	**VIGO/CORUÑA**	BARCELONA S.
	Diario exc. domingos. No circ. 25.12.98 y 1.1.99.	
03.30	**GIJÓN**	MADRID CH.
	Diario exc. domingos. No circ. 25.12.98 y 1.1.99.	
03.49	**CORUÑA**	BARCELONA S.
	Circula los días 19, 20 y 24.12.98.	
03.56	**SANTANDER**	MADRID CH.
	Diario exc. domingos. No circ. 25.12.98 y 1.1.99.	
05.02	**MADRID CH.**	EL FERROL
	Diario exc. domingos. No circ. 25.12.98 y 1.1.99.	
06.40	**MADRID CH.**	PALENCIA
	Diario exc. domingos. No circ. 25.12.98 y 1.1.99.	
07.12	**GIJÓN**	BARCELONA S.
	Diario exc. domingos. No circ. 25.12.98 y 1.1.99.	
07.20	**SALAMANCA**	BARCELONA S.
	Diario exc. domingos. No circ. 25.12.98 y 1.1.99.	
07.20	**ZAMORA**	BARCELONA S.
	Lunes, martes, jueves y sábados. Diario exc. domingos de 12.12.98 a 11.1.99. No circ. 25.12.98 y 1.1.99.	
07.33	**VALLADOLID**	PALENCIA
	Diario exc. sábados y domingos. No circ. 7, 8 y 25.12.98; 1 y 6.1.99; 19.3.99; 1, 2, y 23.4.99.	
07.45	**BURGOS**	VALLADOLID
	Diario exc. sábados y domingos. No circ. 7, 8 y 25.12.98; 1 y 6.1.99; 19.3.99; 1, 2, y 23.4.99.	
08.10	**LEÓN**	VALLADOLID
	Diario exc. domingos. No circ. 25.12.98 y 1.1.99.	
08.15	**MADRID CH.**	LEÓN
09.00	**VALLADOLID**	REINOSA
	Diario exc. sábados y domingos. No circ. 7, 8 y 25.12.98; 1 y 6.1.; 19.3.; 1 y 2.4.99.	
09.40	**MADRID CH.**	VITORIA
	Diario excepto domingos.	
HORA	DESTINO	PROCEDENCIA
10.13	**VALLADOLID**	LEÓN
10.20	**SANTANDER**	VALLADOLID
10.41	**ALICANTE**	SANTANDER
	Diario exc. domingos. No circ. 25.12.98 y 1.1.99.	
10.56	**GIJÓN**	MADRID CH.
	Diario exc. domingos. No circ. 25.12.98 y 1.1.99.	
11.25	**VALLADOLID**	BURGOS
	Diario exc. sábados y domingos. No circ. 7, 8 y 25.12.98; 1 y 6.1.99; 19.3.99; 1, 2, y 23.4.99.	
11.38	**VITORIA**	MADRID CH.
11.48	**VALLADOLID**	SANTANDER
	Sábados y domingos. Circula 7, 8 y 25.12.98; 1 y 6.1.99; 19.3.99; 1, y 2.4.99.	
11.51	**SANTANDER**	MADRID CH.
12.36	**ALICANTE**	GIJÓN
	Diario. Sábados exc. 27.3.99.	
12.59	**VIGO/CORUÑA**	IRÚN/BILBAO
13.05	**VALLADOLID**	PALENCIA
	Diario excepto sábados y domingos. Circula 7, 8 y 25.12.98; 1 y 6.1.99; 19.3.99; 1, 2, y 23.4.99.	
13.20	**SALAMANCA**	BILBAO
13.45	**LEÓN**	VALLADOLID
14.21	**BARCELONA**	Gijón/Coruña/Vigo
	Diario de Gijón. L., X., V., D. de Vigo.	
14.30	**MADRID CH.**	LEÓN
14.35	**LEÓN**	MADRID CH.
15.16	**SANTANDER**	VALLADOLID
15.30	**VALLADOLID**	LEÓN
15.50	**MADRID CH.**	VITORIA
16.00	**Gijón/Coruña/Vigo**	BARCELONA
	Diario a Gijón. A Coruña, M., J., S. y D. A Vigo, L., X. y V. Diario las tres ramas del 18 al 24.12.98 y del 6 al 10.1.99.	
16.05	**BILBAO**	SALAMANCA
16.05	**HENDAYA/BILBAO**	VIGO/CORUÑA
16.17	**BURGOS**	VALLADOLID
16.38	**VITORIA**	MADRID CH.
17.25	**VALLADOLID**	SANTANDER
17.35	**LEÓN**	MADRID CH.
17.55	**MADRID CH.**	LEÓN
17.56	**GIJÓN**	ALICANTE
	Diario. Domingos procede de Madrid Ch.	
18.14	**MADRID CH.**	SANTANDER
HORA	DESTINO	PROCEDENCIA
18.32	**LEÓN**	VALLADOLID
18.54	**MADRID AT.**	LEÓN
	Domingos. Circ. 8.12.98 y 1.1.99. No cir. 6.12.98.	
18.55	**SANTANDER**	VALLADOLID
	Diario excepto viernes. Circula 25.12.98 y 1.1.99; 19.3.99 y 2.4.99. No circula 23 y 30.12.98; 18 y 31.3.99.	
19.13	**MADRID CH.**	GIJÓN
	Diario. No circula 24 y 31.12.98.	
19.16	**PONFERRADA**	MADRID AT.
	Viernes. Circula de 23 a 30.12.98; de 18 a 31.3.99. No circula 25.12.98; 1.1., 19.3 y 2.4.99.	
19.21	**SANTANDER**	ALICANTE
19.52	**SANTANDER**	MADRID AT.
	Viernes. Circula de 23 a 30.12.98; de 18 a 31.3.99. No circula 25.12.98; 1.1., 19.3 y 2.4.99.	
20.10	**MADRID CH.**	VITORIA
20.14	**VALLADOLID**	SANTANDER
	Diario excepto domingos. Circula 1 y 8.11.98 y 6.12.98. No circula 8.12.98.	
20.30	**MADRID AT.**	PONFERRADA
	Domingos. Circula 2 y 9.11.98; 8.12.98. No circula 11.10.98; 1 y 8.11.98.; y 6.12.98.	
20.30	**MADRID AT.**	SANTANDER
	Domingos. Circula 2 y 9.11.98; 8.12.98. No circula 11.10.98; 1 y 8.11.98.; y 6.12.98.	
20.38	**VITORIA**	MADRID CH.
	Diario excepto sábados.	
21.15	**VALLADOLID**	BURGOS
21.35	**LEÓN**	MADRID CH.
22.00	**MEDINA DEL C.**	LEÓN
	No circula 24 y 31.12.98.	
22.55	**BARCELONA S.**	SALAMANCA
	Martes, jueves, viernes y domingo. Diario excepto sábados del 18.12.98 al 10.1.99 y del 26.3 al 5.4.99. Circ. 12.10., 19 y 26.12.98. No circula 24 y 31.12.98.	
22.55	**BARCELONA S.**	ZAMORA
	Viernes y domingo. Diario excepto sábados del 18.12.98 al 10.1.99 y de 26.3 al 5.4.99. Circ. 12.10; 8, 19 y 26.12.98 No circula 24 y 31.12.98.	
22.55	**BARCELONA S.**	GIJÓN
	Diario excepto sábados. Circ. 19 y 26.12.98. No circ. 24 y 31.12.98.	

TELÉFONOS DE INTERÉS

Hospitales	
Hospital Río Carrión	979 167000
Ambulatorio	979 744011
Hospital San Telmo	979 728200
Cruz Roja	979 700507
Cruz Roja	979 700503
Cruz Roja. Urgencias	979 722222
Clínica Vírgen de la Salud	979 747700
Centros de Salud en la provincia	
Aguilar de Campoo	979 122088
Barruelo de Santullán	979 107346
Baltanás	979 790369
Carrión de los Condes	979 880245
Cervera de Pisuerga	979 870291
Frómista	979 810065
Guardo	979 606363
Herrera de Pisuerga	979 140047
Osorno	979 817086
Paredes de Nava	979 830446
Saldaña	979 890009
Torquemada	979 800132
Venta de Baños	979 770046
Villada	979 844197
Villamuriel de Cerrato	979 776301
Villarramiel	979 837053
Auxilio	
Ambulancias	979 713676
Ambulancias Vipamiel	979 844676
Ambulancias UCI Móvil	979 748023
Policía Urgencias	091
Cuerpo Nacional de Policía	979 743011
Protección Civil	979 752011
Bomberos (capital)	080
Bomberos (provincia)	979 751100
Subsector de Tráfico	979 720688
Guardia Civil	062/979 722800
Policía Local	092/979 718200
Viajeros y taxis	
Renfe (información)	979 743019
Estación de Autobuses	979 743222
Taxis. Parada Federación	979 742126
Taxis. Parada Pasaderas	979 740810
Taxis. Parada San José	979 720016
Taxis. Parada San Lázaro	979 722076
Taxis. Parada Est. Renfe	979 743919
Taxis. Parada Av. San Telmo	979 713790
Administración	
Ayuntamiento	979 718100
Diputación Provincial	979 715100
Gobierno Civil	979 752011
Educación y Ciencia	979 745500
Hacienda	979 744100
Insalud	979 748300
INSS	979 168000
INEM	979 745354
Junta de Castilla y León	979 715502
Jefatura Prov. Tráfico	979 700505
Ag. de Desarrollo Económico	979 751388
Registro Civil	979 742460
Correos	979 742180
Telegramas	979 722000
Turismo	
Junta de Castilla y León	979 740068
Diputación Provincial	979 715100
Ayuntamiento de Palencia	979 718100
Servicios Sociales	
ARPA	979 728958
ADEVIDA Teléfono de la vida	979 728954
Información para la Mujer	900 191010
Hospital Psiquiátrico S. Luis	979 720900
H. Ps. San Juan de Dios	979 742300
A.F. Enfermos de Alzheimer	979 713888
ENLACE A. A. al Toxicómano	979 710487
AZAR Jugadores Recuperados	919 881789
Teléfono Dorado	900 222223
A.E. contra el Cáncer	979 744700
Otros	
Aguagest (Servicio de Aguas)	979 730664
Iberdrola	979 745300
Iberdrola (averías)	901 202020
Asociación Castellanoleonesa de Ayuda al Drogadicto (ACLAD)	979 749451
Comité Ciudadano Antisida de Palencia	979 749451

AUTOBUSES. ESPAÑA

Estación	979 743222
Auto Joaquín Gómez	979 724080
ALSA	979 749840
Estébanez Aja	979 702030
ENATCAR	979 742755
LINECAR	979 747211
La Regional	979 271587/979 741805
Aut. Abel	979 723638/979 742744
Gova	979 725439/979 713740
Autocares Alberto Pinto	979 722342
Tupasa	979 723399
Autocares Tejedor Hernando	979 794087
Hijos de Cristóbal Pobes	979 710745

BURGOS AUTOCARES ABEL. Teléfonos 979 723638 y 979 742744. Lunes a viernes: 9 y 15 h. Sábados: 9 h.

MADRID ALSA. Teléfono 979 749840. Lunes a sábado: 7.30, 9.30, 12.30, 16.30 y 19.30 horas. Domingos: 7.30, 16.30, 18 y 19.30 horas. MADRID-PALENCIA: Lunes a sábado: 8.30, 11.30, 15.30, 19 y 21.30 horas. Domingos: 13.30, 15.30, 19 y 21.30 horas.

MIRANDA DE EBRO Diario excepto domingos: 15 y 18.15 horas. Domingos: 18.15 horas.

VALLADOLID LA REGIONAL. Teléfonos 979 271587 y 979 741805. Lunes a viernes: 7, 8, 9, 10, 11, 12, 13, 14, 15, 16, 17, 18, 19, 20, 21 horas. Sábados: 8, 9.45, 12, 14, 16.15 y 19.30 horas. Domingos: 11, 16 y 21 horas. VALLADOLID-PALENCIA: Lunes a viernes: 7, 8, 9, 10, 11, 12, 13, 14, 15, 16, 17, 18, 19, 20, 21 horas. Sábados: 8, 9.45, 12, 14, 16.15 y 20.15 horas. Domingos: 10, 15 y 20 horas.

La mayor organización funeraria de la provincia de Palencia
Servicios Funerarios • Horno Incinerador • Floristeria • Cafeteria • Restaurante • Parking
TANATORIO DE PALENCIA
Avda Comunidad Europea, 2-4. Palencia
979 16 53 16
SERVICIO 24 HORAS
RESULTADO DE LA FUSION DE LAS FUNERARIAS NTRA. SRA. DE LA CALLE Y SAN MIGUEL

M.C.D.2022

CRUCIGRAMA

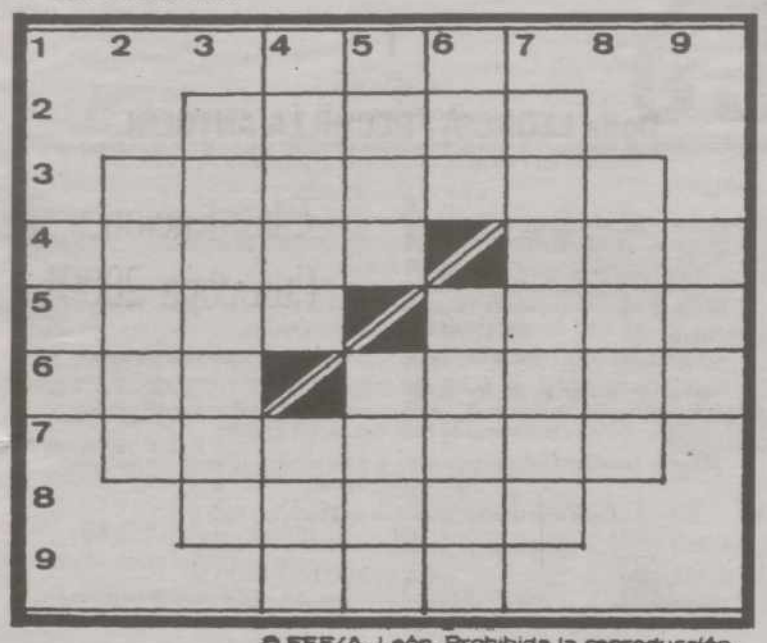

© EFE/A. León. Prohibida la reproducción.

HORIZONTALES.– 1: Unidad de presión, que equivale a un millón de barias. 2: Infortunio, contratiempo. 3: Casa de campo con tierras, apero y ganados. 4: Alteración que hace bajar la nota un semitono. Personaje bíblico. 5: Nombre de mujer. Itinerario de un camino o viaje. 6: Punto cardinal. Medida de longitud (pl.). 7: Mina de sal (pl.). 8: Cortar en la carne. 9: Prado en que suele sestear el ganado vacuno.

VERTICALES.– 1: Repetición. 2: Lista de platos (pl.). 3: Prostitutas. 4: Río español. Plural de nota musical. 5: Escrito en el que uno responde de la conducta de otro. Pequeña joya, relicario. 6: Aparejo de mallas para pescar y cazar. Relativo a los riñones. 7: Enviar saludos. 8: Sitio poblado de malezas, arbustos y árboles (pl.). 9: Yunque de platero.

SOPA DE LETRAS

P O E T I K A M E T A M O R F
P E N S A F O R M A I M P E R
F A S T U L O Ñ A W I T E L A
T L A G R I S A C A R N E X O
A B E L I S C O M O S T I Y A
D E L G A D O R J A R T O X A
A R P A D I R O S A G N U C O
U M E Ñ N O S L A Z O W I T E
R E X I A C O N I U A T E W O
P L I L A D O C A L I E W A N
P L E S I O N A D A A T E R Z
O G C U P A C I O N O G A X I
E N E G R O P R I E T B I N A
O U R E O N V E R D E K U L T

Entre las desordenadas letras de este recuadro figuran diez nombres, palabras, sinónimos, etc., que pueden leerse de izquierda a derecha, de derecha a izquierda, de arriba a abajo, de abajo a arriba y en diagonal: **Colores.**

JEROGLIFICO

– ¿Qué has comprado en la pajarería?

SIETE ERRORES

AUTODEFINIDO

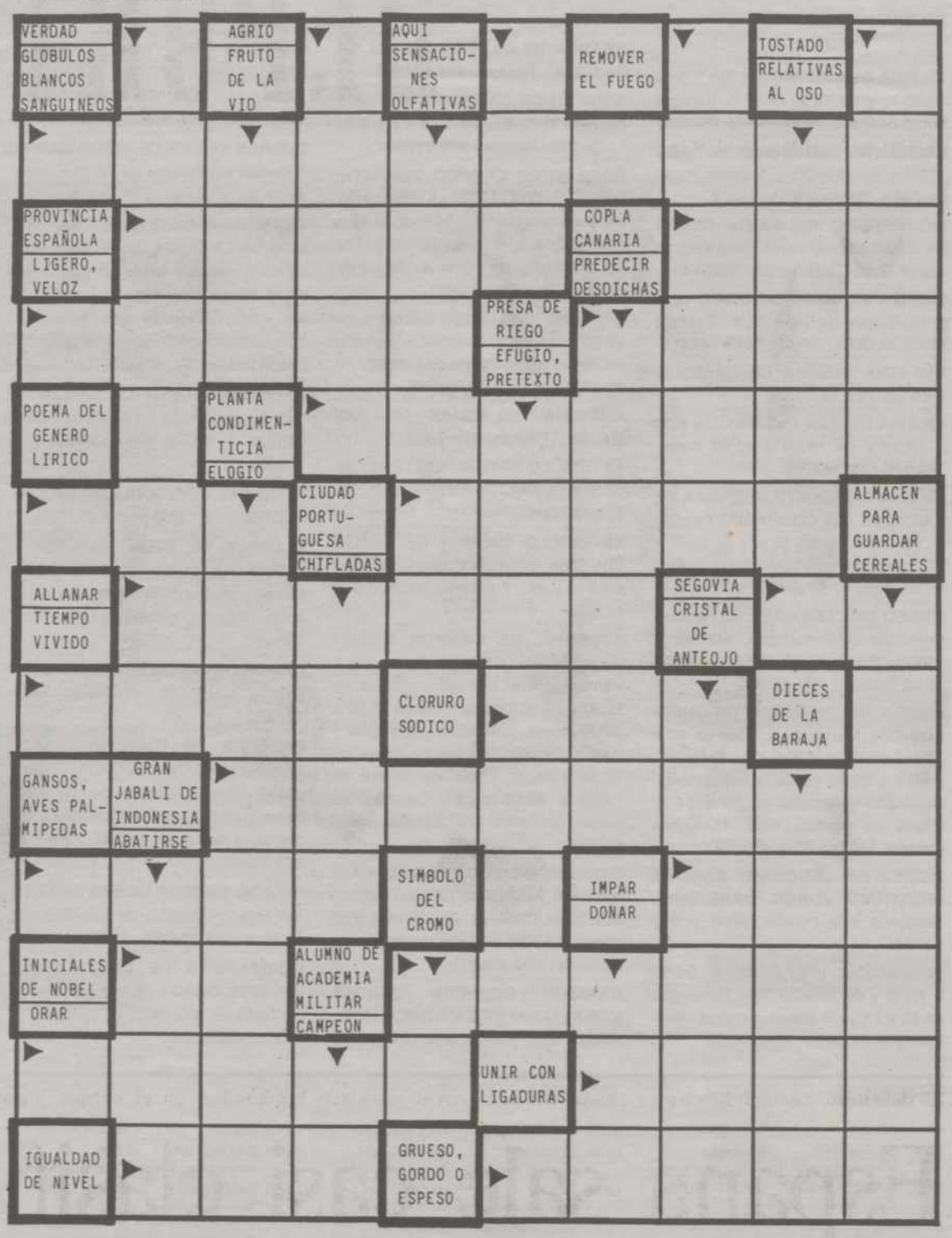

SOLUCIONES

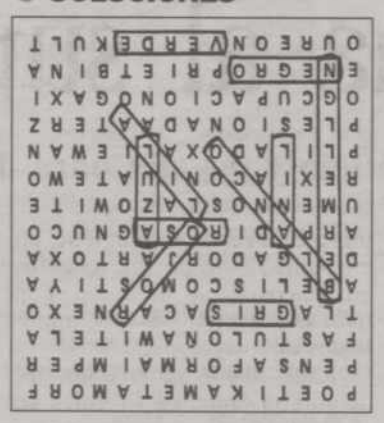

SOPA DE LETRAS

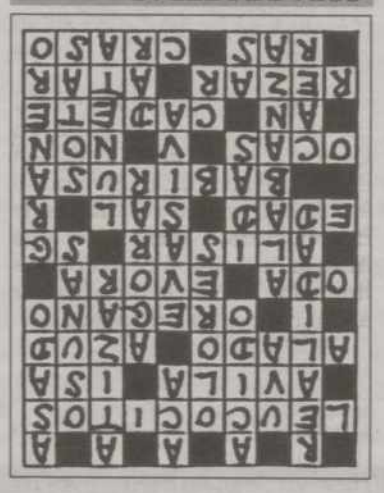

AUTODEFINIDO

CRUCIGRAMA

HORIZONTALES.– 1: Bar. 2: Revés. 3: Masadas. 4: Bemol. Lot. 5: Inés. Ruta. 6: Sur. Dedos. 7: Salinas. 8: Sajar. 9: Sel.

VERTICALES.– 1: Bis. 2: Menús. 3: Rameras. 4: Besós. Las. 5: Aval. Dije. 6: Red. Renal. 7: Saludar. 8: Sotos. 9: Tas.

SIETE ERRORES

1: Pelo. 2: Adorno del marco del cristal. 3: Dibujo de la pared. 4: Guante. 5: Dibujo de la sopera. 6: Azulejo. 7: Bigote.

JEROGLIFICO

– Unos canarios.

- Línea punto
- Camisas
- Complementos

Zenda

Línea Punto Femenino
*Lan Andrius *Donna *La Maglia
*Pulligan *Verdu *Oldavi

Zenda
Becerro de Bengoa, 7
Tfno.: 979 702 253
34002 - PALENCIA

M.C.D.2022

DIARIO PALENTINO
DEPORTES
Domingo, 5 de septiembre de 1999

FÚTBOL / EUROCOPA'2000

BERNARDO RODRÍGUEZ/EFE

El delantero español Morientes (9) es trabado por el austriaco Winkhoffer, en el choque jugado ayer entre ambas selecciones.

España sale casi clasificada de Viena al superar a Austria

La selección tiró de oficio y pegada para derribar a rivales tan batalladores

AUSTRIA	1
ESPAÑA	3

AUSTRIA: Manninger, Winklhofer, Streiter, Hatz, Ibertsberger, Kuhbauer, Mahlich (Schoop, Min. 60), Kirchler (Weissenberger, Min. 68), Vastic, Cerny y Mayrleb.
ESPAÑA: Cañizares, Michel Salgado, Hierro, Paco, Sergi, Etxeberría (Mendieta, Min. 80), Guardiola, Valerón (Engonga, Min. 72), Luis Enrique, Raúl y Morientes (Guerrero, Min. 88).
ÁRBITRO: Michel Piraux (Bélgica). Mal. Permitió mucho juego duro por parte de los austriacos y se desentendió en varias acciones. Mostró tarjetas amarillas a Kirchler, Hatz, Winklhofer, Guardiola y Engonga.
GOLES: 0-1. Minuto 21. Raúl dispara, rechaza el portero, y el propio Raúl cruza a la red con su izquierda.
1-1. Minuto 49. Falta que lanza Vastic al área y Hierro marca en propia puerta.
1-2. Minuto 55. Hierro, de libre directo.
1-3. Minuto 89. Centra Sergi y Luis Enrique remata de cabeza.

EFE
VIENA

La selección española sigue creciendo, aumentó un poco más sus opciones de entrar en la fase final de la Eurocopa como primera de grupo, y solucionó un encuentro duro por parte de los austríacos, que lucharon con todo su alma por no verse humillados de nuevo.

Raúl abrió la brecha. El delantero suma ya 14 goles en su historial con la selección. Ayer igualó la cifra de Luis Suárez, un clásico del fútbol español que, curiosamente, vio el partido en la grada.

El título del programa oficial del partido que se reparte en la grada era rotundo: llegó el día de la revancha. El famoso 9-0 había creado un síndrome de venganza evidente. Así que Austria, un equipo con recursos limitados, tiró de la dureza para atemorizar a los españoles.

Sólo tres austríacos de Mestalla repetían en el once inicial hoy -Mahlich, Cerny y Maylreb-. Hrebert Prohaska, el técnico destituido, estaba de comentarista en la televisión. Y en el campo, los hombres de Otto Baric actuaron al límite los primeros 45 minutos. Etxeberría iba a de palo en palo, recibiendo las caricias de Kirchler, primero, y de Hatz después.

España resolvió el trámite con un gol de Raúl, activo y eficaz toda la tarde. De Austria, el mejor referente era Kubahuer, el centrocampista de la Real Sociedad, empeñado en mostrar a la gente de San Sebastián que tiene cartel para ser titular en Anoeta.

La selección de José Antonio Camacho no encontró demasiadas vías libres en las bandas. En la izquierda, ni Sergi ni Luis Enrique desbordaron en el uno contra uno como es costumbre en ellos, y España sacaba más rédito del pase interior de Pep Guardiola a Raúl o Morientes, a pesar de los piques de Streiter y Winklhofer, que repartían cera por donde pasaban.

Raúl, Hierro y Luis Enrique acertaron en tres de las ocasiones españolas

Austria salió con más ganas de pelea en la reanudación. Una acción de infortunio de Hierro dio el empate al equipo alpino, pero el malagueño lo arregló de inmediato. Seis minutos después, a los 55, Hierro ejecutó con maestría un libre directo que dejó clavado a Manninger.

Fue en este período, con la selección española más baja, cuando Austria tomó el mando. Cañizares sacó una mano sensacional a los 74 minutos, respondiendo a un disparo envenenado de Kuhbahuer, muy centrado todo el partido.

Luis Enrique y Sergi, por fin explotaron, en el último suspiro. Como calidad les sobra, al final tuvieron premio. Luis Enrique, de cabeza, recordó sus tiempos de delantero y mandó a la red un soberbio centro del lateral del FC Barcelona.

España aguantó el tipo y certifica con su victoria en Viena un paso más en su carrera hacia la fase final de la Eurocopa.

Clasificaciones Eurocopa 2000

GRUPO I

Dinamarca, 2 - Suiza, 1
Bielorrusia, 1 - País de Gales, 2

	J	G	E	P	Gf	Gc	Pt
Italia	6	4	2	0	11	2	14
Dinamarca	7	3	2	2	8	6	11
P. Gales	7	3	0	4	7	14	9
Suiza	6	2	2	2	5	5	8
Bielorrusia	6	0	2	4	4	8	2

GRUPO II

Albania, 3 - Letonia, 3
Noruega, 1 - Grecia, 0
Eslovenia, 2 - Georgia, 1

	J	G	E	P	Gf	Gc	Pt
Noruega	8	6	1	1	15	8	19
Eslovenia	8	5	2	1	12	7	17
Letonia	8	0	3	2	10	8	12
Grecia	8	2	3	3	8	8	9
Albania	8	0	4	4	6	11	4
Georgia	8	1	1	6	5	14	4

GRUPO III

Finlandia, 1 - Alemania, 2
Irlanda Norte, 0 - Turquía, 3

	J	G	E	P	Gf	Gc	Pt
Alemania	6	5	0	1	16	4	15
Turquía	6	5	0	1	14	5	15
Finlandia	7	2	1	4	9	12	7
I. Norte	6	1	2	3	3	11	5
Moldavia	7	0	3	4	6	16	3

GRUPO IV

Ucrania, 0 - Francia, 0
Rusia, 2 - Armenia, 0
Islandia, 3 - Andorra, 0

	J	G	E	P	Gf	Gc	Pt
Ucrania	8	4	4	0	12	3	16
Rusia	8	5	0	3	19	10	15
Islandia	8	4	3	1	10	3	15
Francia	8	4	3	1	11	6	15
Armenia	8	1	2	5	3	12	5
Andorra	8	0	0	8	2	23	0

GRUPO V

Suecia, 1 - Bulgaria, 0
Inglaterra, 6 - Luxemburgo, 0

	J	G	E	P	Gf	Gc	Pt
Suecia	6	5	1	0	7	1	16
Polonia	6	4	0	2	12	6	12
Inglaterra	7	3	3	1	14	4	12
Bulgaria	7	1	2	4	3	8	5
Luxemburgo	6	0	0	6	2	19	0

GRUPO VI

Israel, 5 - Austria, 0
Austria, 1 - **España, 3**

	J	G	E	P	Gf	Gc	Pt
España	6	5	0	1	31	5	15
Israel	5	3	1	1	15	3	10
Austria	7	3	1	3	16	19	10
Chipre	5	3	0	2	8	8	9
San Marino	7	0	0	7	1	36	0

GRUPO VII

Liechtenstein, 0 - Hungría, 0
Eslovaquia, 1 - Rumania, 5
Azerbaiyán, 1 - Portugal, 1

	J	G	E	P	Gf	Gc	Pt
Rumania	8	6	2	0	21	2	20
Portugal	8	6	1	1	28	3	19
Eslovaquia	8	3	2	3	9	9	11
Hungría	8	2	3	3	11	7	9
Azerbaiyán	8	1	1	6	6	22	4
Liechtenstein	8	1	1	6	2	34	4

GRUPO VIII

Croacia, 1 - Eire, 0

	J	G	E	P	Gf	Gc	Pt
Croacia	7	4	2	1	11	7	14
Eire	6	4	0	2	10	3	12
Yugoslavia	5	3	1	1	9	3	10
Macedonia	5	2	1	2	9	6	7
Malta	7	0	0	7	4	24	0

GRUPO IX

I. Feroe, 0 - Estonia, 2
Lituania, 0 - R. Checa, 4
Bosnia, 1 - Escocia, 2

	J	G	E	P	Gf	Gc	Pt
Rep. Checa	8	8	0	0	21	5	24
Escocia	7	3	2	2	11	7	11
Estonia	8	0	1	4	15	13	10
Bosnia	7	2	2	3	10	12	8
Lituania	8	2	1	5	7	13	7
I. Feroe	8	0	3	5	12	14	3

M.C.D.2022

FÚTBOL / EUROCOPA 2000

Raúl, «bodas de plata» con la selección y 14 goles

Raúl jugó ayer su partido número 25 con la selección absoluta y cumplió sus «bodas de plata» marcando un nuevo gol, para sumar ya 14 y convertirse, con 10, en el máximo goleador de la fase de clasificación para la Eurocopa 2000, por delante del esloveno Zahovic.

El delantero del Real Madrid superó a Basora en la clasificación de goleadores del equipo nacional, igualó a Luis Suárez, y se encuentra a un gol de Santillana, a dos de Pirri y Luis Regueiro, y a 12 de Butragueño, el máximo realizador de la historia con la selección.

«Hay equipos o selecciones se te dan bien, y eso hay que aprovecharlo», reconoció Raúl, destacando que «la calidad ha vencido a la patada», criticando la actitud del rival y la labor arbitral.

«El partido ha sido duro porque el árbitro lo ha permitido. Si lo hubiese atajado en los primeros minutos hubiésemos podido demostrar mucho más nuestro fútbol y nuestro nivel, que es superior al de Austria. Pero aún así, con muchas interrupciones, hemos demostrado que somos mejores».

Resaltó la efectividad de cara a puerta: «Fuera de casa hay que estar acertado aprovechando las oportunidades que hemos tenido. Sabíamos que los austriacos iban a salir muy fuertes y al principio nos han pillado un poco despistados, pero nos hemos soprepuesto y así han venido los goles».

Camacho, indignado con el árbitro por la dureza austriaca

«Quien diga que el rival tuvo más ocasiones no vio el partido», dice el técnico

AGENCIAS
VIENA

José Antonio Camacho arremetió al término del partido contra el árbitro belga Michel Piraux por haber permitido la excesiva dureza de los austriacos, criticó al técnico Otto Baric por haber planteado un partido así y felicitó a sus jugadores.

«Hemos sido mucho mejores y si no es por el árbitro hubiésemos sido infinitamente superiores. El colegiado estaba avisado por el seleccionador austriaco de que ellos se iban a emplear con dureza y sin embargo les ha permitido todo. Tenía que haber expulsado a varios austriacos por reiteración en las faltas y encima saca dos tarjetas a los españoles. No lo entiendo, máxime cuando UEFA y FIFA hacen campañas en favor del «fair play».

Cuando se le preguntó por la diferencia entre esta Austria y la de Mestalla, Camacho mantuvo su discurso. «La diferencia ya la dijo su entrenador durante toda la semana. Han sido más duros y se lo ha consentido el árbitro. Entiendo que es mejor perder un partido jugando al fútbol que ganarlo dando patadas». Alguien le dijo que Austria tuvo más ocasiones que España y Camacho sentenció: «Quien diga eso no ha visto el partido».

Camacho no quiere oir hablar aún de que la clasificación para el Europeo ya está en el bolsillo. «No estamos todavía en la Eurocopa. Si ganamos a Chipre e Israel sí, pero nuestra superioridad sobre estos rivales hay que demostrarla en el campo». «Ahora, subrayó el seleccionador español, vamos a demostrar que lo de Chipre fue un accidente y a dejar a cada uno en su sitio en esto del fútbol».

BERNARDO RODRÍGUEZ/EFE

Guardiola (4) intenta driblar a Vastic que, desde el suelo, trata de impedir el pase del español.

Baric: «Mucho teatro»

Otto Baric, técnico austriaco, no eludió la polémica cuando se le informó sobre las declaraciones de Camacho sobre la dureza de los centroeuropeos. «Es ridículo decir eso. Hemos jugado un fútbol moderno, lo que ocurre es que los españoles se caen al suelo de forma tan aparatosa y teatral que parece que se mueren como los cisnes. Si los españoles siguen actuando así tendrán muchos problemas en posteriores partidos», vaticinó el técnico croata.

Baric achacó sólo a la mala suerte y al mayor acierto español de cara al gol el triunfo del combinado de Camacho. «Nosotros tuvimos más ocasiones pero España ha metido tres goles de cuatro oportunidades y a nosotros nos falló el remate. España no fue mejor pero sus jugadores fueron más listos y eficientes».

Destacó que «este ha sido el mejor partido de Austria» desde que él es seleccionador, resaltó al joven carrilero Ibertsberger como «el mejor jugador local» y felicitó a sus defensas por «saber marcar a las peligrosísimas puntas españolas».

Por último, Baric lamentó que tenga «muchos menos futbolistas donde elegir que Camacho en España». «En la Liga española hay aproximadamente 150 mercenarios (extranjeros), pero 20 equipos y muchos futbolistas de calidad. Aquí sólo tenemos diez equipos».

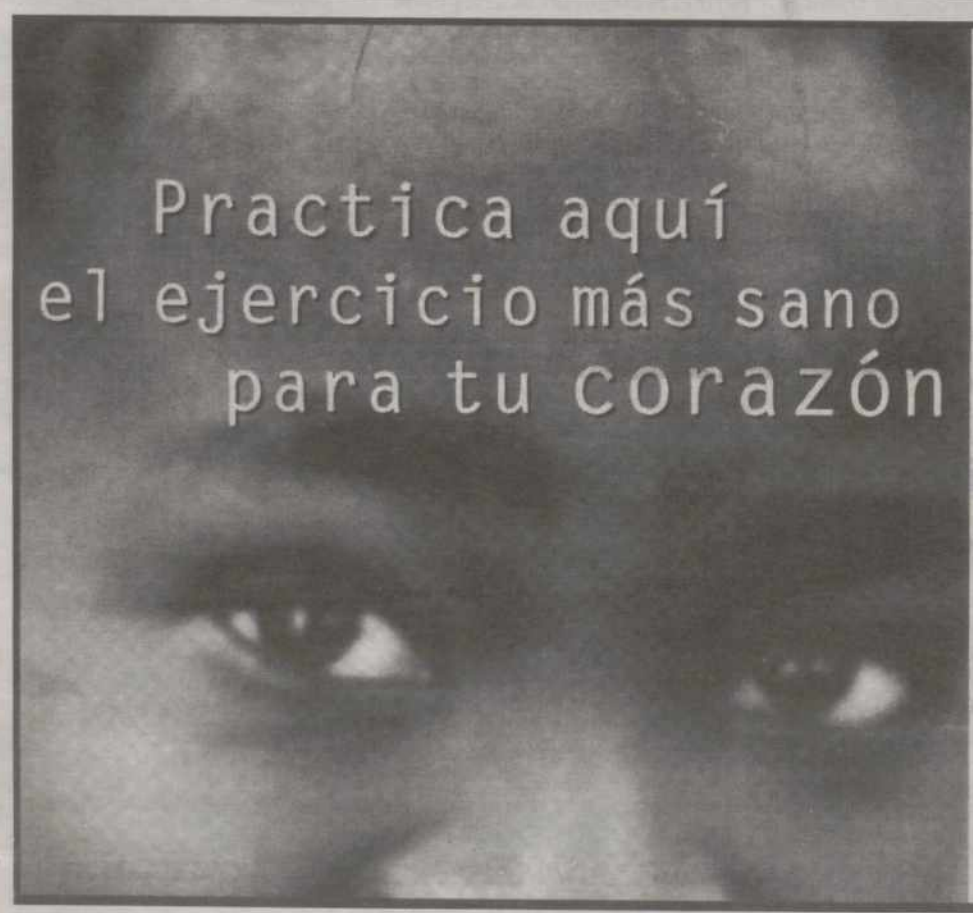

Rellena este cupón

CORRE. CADA 3 SEGUNDOS MUERE UN NIÑO EN EL TERCER MUNDO.

☐ SI, DESEO RECIBIR MAS INFORMACION SIN COMPROMISO.

Nombre .....

Dirección .....

Localidad ..... Provincia .....

C.P. ..... Tel. .....

C/ Tutor, 27. 28008 Madrid. C/ Balmes, 32, 3º. 08007 Barcelona.

Tel.: 902 402 404

Ayuda en Acción

M.C.D.2022

Todavía, instalación y antena gratuitas

Disfruta de todos los partidos de la 1ª jornada de la Champions League en el Canal Fútbol Total:

- Bayern Leverk. - Lazio
- Dinamo Kiev - NK Maribor
- Fiorentina - Arsenal
- Bayern Munich - PSV Eindhoven
- Galtasaray - Hertha Berlin
- Chelsea - Milan
- Molde FK - Oporto
- Feyenoord - Borussia Dortmund
- Olympique - Sturm Graz
- Willem II - Spartak Moscú
- AIK Solna - Barcelona
- Boavista - Rosenborg
- Manchester U. - Croatia Z.
- Valencia - Rangers
- Sparta Praga - Girondins

Miércoles 15 de septiembre - 20:45 h. - Canal Gran Vía

Olympiakos - Real Madrid

en directo y en exclusiva en Vía Digital

Imagina otra Vía

Abónate llamando al
902 200 035
o en cualquiera de nuestros distribuidores autorizados.
www.viadigital.com.

M.C.D.2022

FÚTBOL / TERCERA DIVISIÓN

El CF Palencia tiene en la matinal de hoy domingo (12,00 horas) una buena oportunidad para resaltar sus cualidades con vistas a una temporada llena de emociones

En busca de la reconciliación

Guerra y Guillermo se quedan fuera de la convocatoria confeccionada por el técnico José Luis Martín, mientras que el portero Marcos está sancionado

ALBERTO ABASCAL
PALENCIA

El CF Palencia tiene en la matinal de hoy domingo (12,00 horas) una buena oportunidad para resaltar sus cualidades con vistas a una temporada llena de mociones.

La Balastera deberá vestir sus mejores galas en un partido ante el Betis de Valladolid que se encuentra encuadrado en el programa deportivo de ferias. Por este motivo, las peñas podrán recordar viejos tiempos y todo para que el triunfo se quede en casa en un encuentro que, a priori, no debe suponer grandes problemas para un CF Palencia que necesita recuperar la credibilidad que perdió en la pasada temporada.

Con todo, el técnico local, José Luis Martín, no quiere, ni mucho menos, lanzar las campanas al vuelo puesto que pese a que el rival no es precisamente el más fuerte de la categoría, se ha encargado de advertir que "todos los partidos son complicados porque además debutar ante nuestra afición, los primeros encuentros de Liga suelen ser más igualados de lo previsto".

En el apartado deportivo, Martín no podrá contar finalmente con el sancionado Marcos por lo que ha tenido que llamar al juvenil Zubi para completar el banquillo.

Además, ha decidido incluir en la convocatoria al hasta ahora lesionado Jesús, aunque se quedan fuera de la convocatoria además del sancionado Marcos, Guillermo y Guerra.

Por lo tanto, la convocatoria del CF Palencia para el encuentro matinal de hoy estará formada por García, Javi, Jesús, López, Luis, Mario, Ojayo, Óscar Gangoso, Nini, Quiquín, Pahíto, Rober, Roberto García, Toni, Treviño y Zubi.

Sin fiarse

"No podemos fiarnos en absoluto del rival, pero tenemos que saltar al terreno de juego confiados en que la victoria se quede con nosotros", aseguró ayer a este periódico el entrenador morado.

En cualquier caso, el rival de turno, nuevo en la categoría, tratará, por otro lado, de recuperar el terreno deportivo perdido en la primera jornada en su propio feudo.

Además, hay que recordar que el único antecedente de enfrentamientos entre ambos conjuntos se remonta al torneo 3x1 celebrado en Venta de Baños con motivo del Torneo Santa Rosa de Lima.

En aquella ocasión, los morados se impusieron por la mínima, aunque en 45 minutos pocas lecturas se pueden establecer.

Por lo demás, la junta gestora del CF Palencia, que hoy se convertirá oficialmente en la única candidatura para formar junta directiva del club al acabarse el plazo de presentación de candidaturas, aspira a que los tres puntos se queden en casa porque ello rendundaría en un incremento de masa social, algo baja en estos momentos puesto que no llegan a los 700 abonados los aficionados que han retirado su correspondiente carnet de socio.

En definitiva, un partido que debe servir para calentar aún más la última jornada de fiestas en la capital.

ÓSCAR NAVARRO

Tanto el CF Palencia como el CD Becerril querrán puntuar en esta segunda jornada de Liga.

OBSTÁCULOS PARA VENTA DE BAÑOS Y BECERRIL

■ Por su parte, más complicado lo tendrá el CD Becerril, que hoy visitará la cancha de la Gimnástica Medinense a partir de las 18,00 horas.

El técnico becerrilense, Jesús Collantes, cuenta para este encuentro con todos sus jugadores, a excepción de Chema, que po motivos laborales se perderá el encuentro.

El equipo del Mariano Haro deberá medirse a un equipo vallisoletano muy crecido tras su contundente victoria fuera de su feudo en la primera jornada de Liga.

En cualquier caso, los palentinos tienen ya a su favor que no son noveles en la categoría y cuentan con suficientes elementos para hacer un buen partido y conseguir, de esta forma, un resultado positivo.

El Venta de Baños deberá madrugar hoy para jugar su segundo encuentro de Liga en el campo del Polideportivo Arlanza frente al titular de la localidad burgalesa de Lerma a partir de las 12,00 horas.

El técnico cerrateño, Enrique Hermoso, ha convocado a los siguientes jugadores para el citado partido: Cerrato, Alberto, Rubén, Gustavo, Salva, Luis, Valbuena, Álex, Mara, Raúl Díez, José María, Melero, Gala, Chechu, Edu y Celemín.

Los jugadores están convocados a las 9,45 horas en el Polideportivo Municipal de Venta de Baños.

El equipo venteño tratará en esta jornada calmar los nervios que atenazaron a los jugadores cerrateños en la primera jornada de Liga frente al Laguna vallisoletano. En cualquier caso, los cerrateños no lo tendrán nada fácil en Lerma puesto que el cuadro burgalés cuenta con una buena plantilla.

ÓSCAR NAVARRO

Un jugador del CD Becerril salta con un contrario en una jugada.

M.C.D.2022

FÚTBOL / LIGA NACIONAL JUVENIL

El mayor oficio del CF Palencia derrota al Venta de Baños

VENTA DE BAÑOS	1
CF PALENCIA	2

El jugador morado, Chuchi, logró el tanto de la victoria en el minuto 91 de juego en un remate de cabeza

CD VENTA DE BAÑOS: Alberto, Alegre, Borja, Julio, Abel, Martín, Pichi, Jony, Lobera, Andrés (Iván Nieto) y César (Roberto).
CF PALENCIA: Carlos, Maté, Sergio, Laso (Javier), Arturo, Alfredo, Pablo, Álvaro, Chuchi (Durántez), Emi e Iván.
ÁRBITRO: Dirigió el encuentro el colegiado palentino Diego Fernández López, auxiliado en las bandas por Calvo y García. Expulsó al técnico local, Lolo, en el minuto 78 de encuentro al considerar el colegiado, según hizo constar en acta, que "se había había dirigido al público indicando ¿sabéis quién es éste? -en referencia al juez de línea Calvo Díez, además actuando con menosprecio al trio arbitral". Lolo señaló a este periódico que la frase hacía referencia a un incidente que el citado juez de línea mantuvo en la temporada pasada con el presidente del CD Venta de Baños, Gercelino Montoya.
GOLES: 1-0.-min. 40: Martín; 1-1.-min.76: Emi; 1-2.-min. 91: Chuchi.

ALBERTO ABASCAL
PALENCIA

El CD Venta de Baños salió ayer derrotado en su primer encuentro de Liga correspondiente al Campeonato de Liga Nacional Juvenil frente al cuadro del CF Palencia en un derby que se resolvió en el tiempo de descuento por un tanto marcado por el jugador morado Chuchi.

El encuentro no fue bueno de calidad, ya que predominó el centrocampismo, pero el Venta de Baños, que debutaba en la categoría, tuvo sus buenas ocasiones, especialmente en la primera mitad del encuentro. Además del gol, el equipo que entrena Lolo lanzó una vez al poste y otra al larguero, mientras que el CF Palencia a penas entró en juego. A medida que avanzaba el partido, éste se mostró muy igualado, aunque el cuadro que entrena Fortu demostró sobre el Polideportivo Municipal que por algo tiene oficio en la categoría , ya que en dos jugadas concretas supo marcar, especialmente en el tiempo de descuento cuando los locales no pudieron reaccionar.

Una jugada del encuentro que CD Venta de Baños y CF Palencia jugaron ayer sábado.

ESQUASH

La élite regional acudirá al Torneo San Antolín

DP
PALENCIA

Incluido en el programa deportivo de las ferias y fiestas de San Antolín 99, el Patronato Municipal de Deportes del Ayuntamiento de Palencia ha programado el IV Campeonato Regional de Squash que se disputará en las pistas del Campo de la Juventud a lo largo del presente fin de semana.

El Campeonato se disputa mediante el sistema de eliminatoria, con dos categorías absolutas masculina y femenina.

Entre los nombres es de destacar la alta de participación con 32 jugadores llegados de las distintas ciudades castellano y leonesas, participando entre ellos ocho de los diez mejores clasificados dentro del ránking regional. David Lázaro, de Salamanca, el portugués afincado en Valladolid, Pablo Coelho, el leonés Jesús Prieto; y el vallisoletano José Bermejo son los cuatro primeros clasificados siendo el favorito el portugués Coelho quien atraviesa un excelente momento de juego. Asimismo, la participación femenina en el torneo se eleva a diez. Por lo demás, un total de 12 jugadores palentinos han participado en el mismo.

TENIS / TORNEO SAN ANTOLÍN

Javier Climent aparta al palentino Alberto Esguevillas de la final

ALBERTO ABASCAL
PALENCIA

El I Campeonato Nacional Cadete de Tenis, programado dentro de las ferias y fiestas de San Antolín prosigue en las pistas de Parque Isla Dos Aguas con la participación de 26 jugadores de diferentes comunidades autónomas, torneo que tendrá su conclusión en la jornada de hoy domingo.

Hay que recordar que con respecto a los partidos que se jugaron el viernes correspondientes a los cuartos de final, el palentino Alberto Esguevillas se metió en las semifinales al derrotar al vallisoletano Álvaro Calvo por 6-4 y 6-4.

Asimismo, Sergio Gallego (Valencia) ganó al gallego Alberto Agis por 6-3 y 6-2, mientras que Javier Climent (Valencia) se impuso al vallisoletano Diego del Campo por 6-4, 4-6 y 6-4.

Alberto Esguevillas, único jugador de la Comunidad que se mantenía en el torneo y que el viernes derrotó a su "verdugo" del torneo de El Espinar, se enfrentó ayer sábadoen semifinales al valenciano Javier Climent.

Sin embargo, el palentino no tuvo suerte y además las condiciones climatológicas tampoco acompañaron. El palentino perdió ante el valenciano por 3-6 y 1--6.

Asimismo, José Manuel Dionisio (Alicante) se impuso al valenciano Sergio Gallego por el tanteo de 4-6, 6-2 y 6-4. Por lo tanto, José Manuel Dionisio y Javier Climent jugarán la gran final.

El campeonato, de hecho, concluirá hoy domingo con la disputa de la final prevista a las 12,00 horas en las pistas del Parque Isla Dos Aguas. En definitiva, final en la que no estará ningún representante de Palencia.

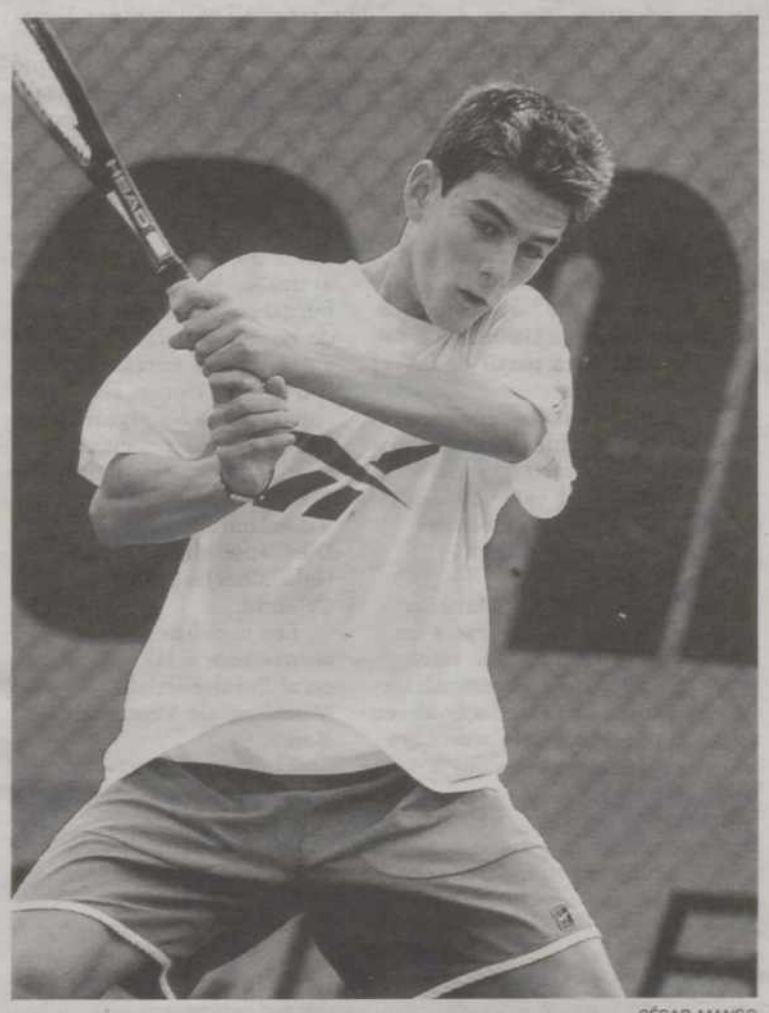

CÉSAR MANSO

Un jugador participante en el torneo devuelve un golpe.

FÚTBOL BASE

La AD Las Torres quiere captar jugadores

DP
PALENCIA

La AD Las Torres ha convocado una reunión el día 7 de septiembre, a partir de las 17,30 horas, en el campo de fútbol, a todos los niños y niñas nacidos en los años 1992, 1993, 1990, 1991, 1988, 1989, 1986, 1987, 1984 y 1985 para las categorías de prebenjamines, benjamines, alevines, infantiles y cadetes que quieran practicar el fútbol en Calabazanos.

El club, por lo demás, espera captar el mayor número de jugadores para conformar los distintos equipos de esta entidad que cuenta con gran solera dentro del fútbol base provincial.

Asimismo, el resto de los clubes palentinos también abrirán la correspondiente etapa de captación de jugadores.

M.C.D.2022

PIRAGÜISMO / EUROPEO

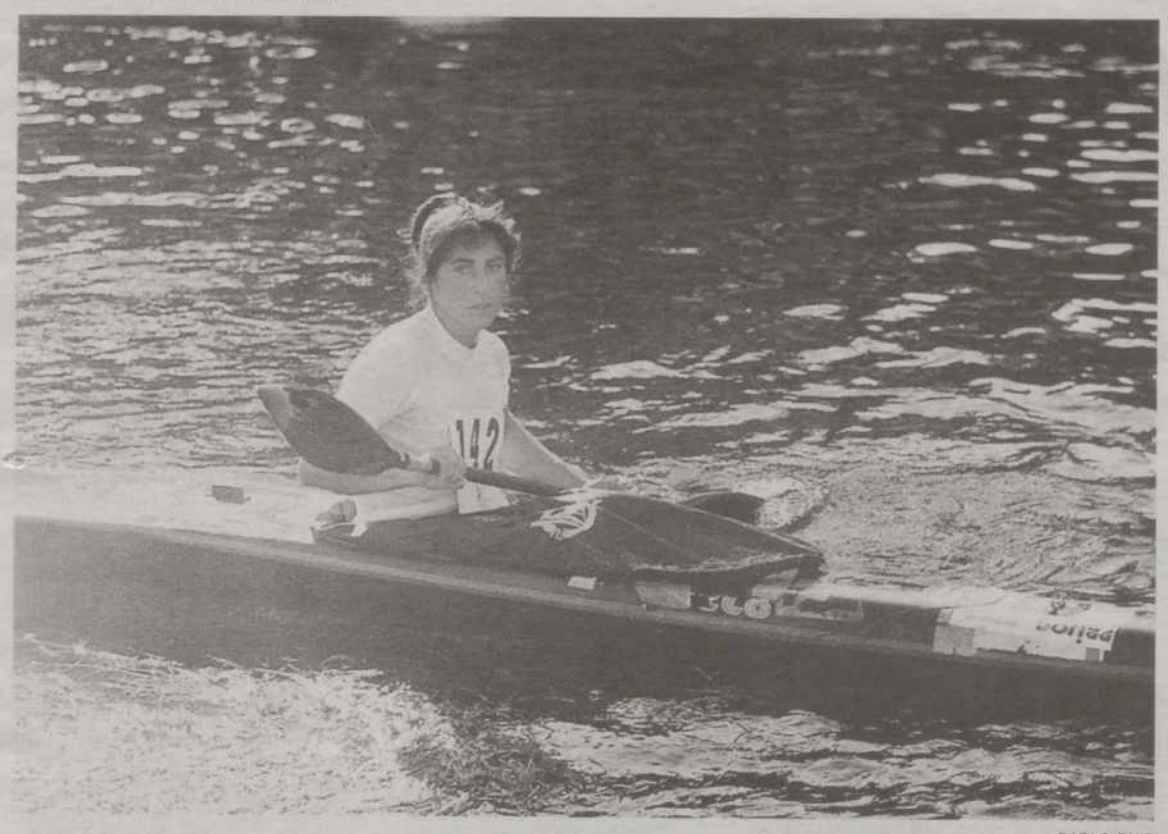

PABLO RUIZ

La palista velillense, Mara Santos, logró ayer la medalla de plata en el Europeo de maratón.

Mara Santos consigue la medalla de plata en K-1

ALBERTO ABASCAL
PALENCIA

La piragüista palentina Mara Santos (Iberdrola Fuentes Carrionas de Velilla del Río Carrión) logró en la tarde de ayer la medalla de plata en el Campeonato de Europa de maratón que se está celebrando en la localidad polaca de Gorzow.

Sobre una distancia de 38 kilómetros, la campeona palentina sólo fue superada en la línea de meta y al sprint por la británica, Ana Hemings, que finalmente se llevó la medalla de oro, mientras que la palista húngara Kornelia Szabo completó el podio con la medalla de bronce.

El éxito del deporte del piragüismo en Palencia volvió a quedar demostraron ayer con un subcampeonato de Europa por parte de Mara Santos, que hoy domingo volverá a competir en la especialidad de K-2 damas junto a la madrileña Pilar del Villar.

Asimismo, los palistas del Club Palentino de Piragüismo, Jorge Alonso y Santiago Guerrero también competirán en la jornada de hoy dentro de este Europeo con una embarcación K-2, siendo favoritos al título teniendo en cuenta el gran momento de forma que atraviesan y dada su condición de subcampeones del mundo en la especialidad.

CICLISMO BASE

RAQUEL BURGOS

LOS MÁS PEQUEÑOS TAMBIÉN HICIERON GRANDE EL DEPORTE DEL PEDAL

El circuito de la Avenida de Cardenal Cisneros también sirvió en la jornada de ayer para acoger una prueba de ciclismo base patrocinada por Ambupal. Los corredores de base de las distintas escuadras palentinas estuvieron presentes en cada una de las categorías. Ellos también demostraron que el deporte del ciclismo es grande y está cualificado para todas las edades.

DEPORTE EN FIESTAS

■ **CAMPEONATO DE ESPAÑA DE GALGOS**

Un centenar de canes estarán presentes en la capital

La capital palentina será escenario hoy y el día 12 de septiembre del XIII Campeonato de España de Galgos con Liebre Mecánica, en la distancia de 500 y 800 metros. El escenario de las pruebas será la pista de carreras situadas en el Arroyo de Villalobón, junto al recinto ferial.

Hoy, a partir de las 11,00 horas, se celebrará la fase de clasificación del Campeonato de esta espectacular modalidad, que será uno de los platos fuertes del programa deportivo de las ferias y fiestas de San Antolín 99 que se celebran estos días en Palencia. En total, la organización calcula que más de un centenar de galgos de toda España competirán por el prestigioso título de campeón de España, tanto en la distancia del medio kilómetro, como en los 800 metros. La inscripción de los galgos participantes tendrá lugar a las 8,00 horas, en la pista de la carrera.

Los ganadores de ambas modalidades se repartirán un total de 700.000 pesetas en metálico, además de importantes trofeos y recuerdos para los participantes, valorados en más de medio millón de pesetas.

CÉSAR MANSO

Un hombre con dos galgos de competición.

■ **CAMPEONATO REGIONAL DE MINIMOTOS**

Una treintena de pilotos buscarán el título en una prueba novedosa

Cerca de una treintena de pilotos tomarán parte en el Campeonato de Castilla y León de Minimotos, Gran Premio Ciudad de Palencia, que se disputará hoy domingo en la capital. La prueba, que forma parte del programa deportivo de las ferias y fiestas de San Antolín bajo el amparo del Patronato Municipal de Deportes, será uno de los acontecimientos más vistosos que se podrán presenciar durante las ferias, prueba que tendrá lugar en el circuito de la Avenida Cardenal Cisneros a partir de las 12,00 horas del mediodía.

■ **TORNEO SAN ANTOLÍN DE PELOTA**

El Frontón Municipal de La Ensenada vestirá sus mejores galas

Hoy, a partir de las 11,30 horas, jugarán pelotaris de la Escuela Municipal de Pelota en el Frontón Municipal de La Ensenada, concretamente Jesús e Isaac contra Luis y Fermín, cuatro pelotaris con buenas maneras y que harán a la afición pasar un rato agradable. Éste será el primer partido puesto que después jugarán los pelotaris de Castilla y León y a continuación los jugadores de Vizcaya, cuatro pelotaris de primera categoría que son concretamente Oarteta y Muñozguren que se las verán con Aio y Zubiyaga, pelotaris con una gran calidad y que, a buen seguro, darán un colorido y un espectáculo propio de la jornada prevista en el cartel.

M.C.D.2022

MOTOCICLISMO / GP DE IMOLA

Alex Crivillé conquista la «pole» en el circuito italiano

Carlos Checa fue cuarto y también estará en la primera línea de 500 cc

EUROPA PRESS
IMOLA (ITALIA)

Alex Crivillé volvió a imponer su ley ayer en los entrenamientos oficiales del Gran Premio de Imola (Italia). Tras haber conseguido el viernes la "pole" provisional, auer se aseguró salir desde la primera posición de la parrilla de salida.

Esta es la segunda "pole position" que el piloto de Seva consigue esta temporada y para ello ha tenido que mejorar el récord que en 1997 estableció Mick Doohan con un tiempo de 1:48.997. El tiempo del piloto catalán fue de 1:48.750.

La anécdota la protagonizó el francés Bernard García, del equipo MUZ, que tras caer con su moto sobre el asfalto de Imola, dejó una mancha de aceite muy similar a la que causó el espectacular incendio en el Gran Premio de Brno, aunque en esta ocasión no hubo fuego. La carrera estuvo suspendida durante unos minutos.

La actuación de los españoles fue buena. Sorprendió Carlos Checa, que se aupó a la cuarta posición de la parrilla a pesar de su lesión. No estuvo a la altura Sete Gibernau, que notó las consecuencias de su caída en los entrenamientos privados de Brno.

Juan Bautista Borja saldrá en la 14 posición. Cardoso saldrá el 19 y David de Gea el 22.

En el cuarto de litro, el francés Olivier Jacque (Yamaha) recuperó la competitividad perdida al principio de la temporada como consecuencia de una grave caída y se adjudicó su primera «pole position» definitiva del año en el Gran Premio de la Ciudad de Imola de 250 c.c. al desbancar del primer puesto al italiano Stefano Perugini (Honda), quien también se vio rebasado por sus compatriotas Loris Capirossi (Honda) y Valentino Rossi (Aprilia).

En 125cc nadie fue capaz de girar al ritmo que lo hizo Marco Melandri en la primera jornada de entrenamientos y por tanto la pole quedó en poder del italiano mientras que Emilio Alzamora fue sexto.

DOMENICO STINELLIS/AP

El piloto español Alex Crivillé, durante los entrenamientos de ayer en Imola.

TENIS / ABIERTO DE ESTADOS UNIDOS

La «armada española» se hunde por completo

EFE
NUEVA YORK

El tenis masculino español, que en los últimos años se ganó por méritos propios el apodo de la «Armada» en honor a la cantidad y calidad de jugadores en el circuito profesional se hundió este año por completo en el Abierto de Estados Unidos.

De los 12 jugadores que se presentaron a la 32 edición del Abierto de Estados Unidos, ninguno logró pasar la tercera ronda después de haber tenido el año anterior la mejor participación con Carlos Moyá en semifinales.

La aciaga actuación española en Nueva York coincide con las de Melbourne, París y Londres, los otros tres grandes este mismo año. Sólo Alex Corretja, en Roland Garros, ha sido capaz de alcanzar los cuartos de final, por lo que por primera vez desde 1992 un sólo representante español ha logrado esa ronda en un grande en la temporada.

Moyá, octavo cabeza de serie, que junto con Alex Corretja, decimotercero, eran las grandes esperanzas, tuvo que retirarse en el partido de segunda ronda al sufrir una lesión lumbar, que terminó con sus aspiraciones de repetir la hazaña del año pasado.

Los efectos de la mala actuación española se verán con mayor claridad y realismo el próximo día 13 cuando salga la nueva clasificación mundial y tanto Moyá como Corretja habrán salido automáticamente de la lista de los 10 mejores.

Fernando Vicente, el último jugador español que quedó eliminado en el Abierto americano, dijo que el problema ahora para los profesionales es la dureza que tiene el circuito.

COLEGIO SAN FRANCISCO JAVIER

Un internado moderno y eficaz.

En el Colegio San Francisco Javier ofrecemos desde hace 38 años la mejor opción educativa para sus hijos.

Por la educación integral que reciben los estudiantes. Una educación que engloba todas las áreas: mejora del rendimiento académico, atención personalizada, etc.

Por su completa oferta educativa en la que destaca un profesorado altamente cualificado.

Por el agradable ambiente de la residencia, que acoge estudiantes de todas las edades, incluso universitarios.

Por las extraordinarias instalaciones deportivas que cuentan con campos de futbol, baloncesto, tenis, sala de judo y musculación, etc.

- Infantil (2 años), Primaria, ESO, LOGSE.
- Modelos A, B y D. Subvencionado.
- Completo programa de actividades extraescolares.
- Autobuses semanales a las principales provincias.
- También régimen externado y servicio de comedor.

Si cree que su hijo puede rendir más, no dude en consultarnos su caso. Tiene solución.

COLEGIO INTERNADO
San Francisco Javier

J. M. Barandiarán, 29 Santurce - Vizcaya
Tl: 94 461 33 10 - 94 461 05 41 - Fax: 94 483 54 29

POLIDEPORTIVO

■ **FÚTBOL**

Sanz insiste que Seedorf no está en venta

El presidente del Real Madrid, Lorenzo Sanz, reiteró «oficialmente» que el Real Madrid no vende a nadie, al mismo tiempo que negó cualquier tipo de problemas con el contrato de Roberto Carlos, con el que se reunirá cuando llegue a Madrid. «No sé qué tengo que decir sobre Seedorf. Lo he repetido una y mil veces. Oficialmente afirmo que el Real Madrid no vende a nadie y me da igual que esté aquí su representante o el de San Pedro», subrayó Lorenzo Sanz.

■ **ATLETISMO**

La temporada se acabó para Yago Lamela

El asturiano Yago Lamela, subcampeón del mundo de salto de longitud, no sufre lesión de ligamento cruzado en su rodilla izquierda, pero se perderá lo que queda de temporada, según el examen médico al que se sometió en el Centro Médico de Oviedo. Lamela, que resultó lesionado el viernes durante el calentamiento en la reunión de atletismo de Bruselas, tiene un golpe óseo y, aunque la lesión no es de excesiva gravedad, tendrá que esperar un mes para volver a los entrenamientos.

■ **WATERPOLO**

España sigue invicta en el Europeo

Una salida en tromba en el primer cuarto, donde disfrutó de tres superioridades numéricas, cimentó la victoria de la selección española, dirigida magistralmente por un Manel Estiarte que se movió como pez en el agua frente a Rusia (6-4) en la piscina Costoli de Florencia. Con esta victoria, España se mantiene invicta en el Campeonato de Europa y se consolida como líder en el Grupo B.

■ **AUTOMOVILISMO**

Barrichello ficha por Ferrari

El brasileño Rubens Barrichello correrá con los colores de Ferrari, junto al alemán Michael Schumacher, las próximas dos temporadas, según anunció la firma de Marinello.

M.C.D.2022

La etapa prólogo de la Vuelta a España. una contrarreloj de 6,1 kilómetros, trajo las primeras sorpresas. Ganó González de Galedano con un segundo sobre Olano, 11 a Ullrich y 15 a Zülle.

Igor González de Galdeano, líder

Aventajó en un segundo al campeón del mundo contrarreloj, Abraham Olano, en los 6 kilómetros del prólogo, a 52,536 kilómetros de media horaria

JENARO LLORENTE/EFE
MURCIA

Igor González de Galdeano (Vitalicio Seguros) es el primer líder de la 54 edición de la Vuelta ciclista a España, que comenzó ayer en Murcia con una etapa prólogo de 6,1 kilómetros contra el cronómetro que Galdeano tardó en recorrer seis minutos y 58 segundos que le sirvieron para vencer.

Galdeano se encontró con la victoria. Nadie contaba con un posible triunfo del de Vitalicio, pero la lluvia, que hizo acto de aparición al final de la jornada, cuando salieron los principales favoritos, se alió con él y perjudicó a Alex Zülle y Abraham Olano, que tuvieron que extremar las precauciones para no verse implicados en una caída de imprevisibles consecuencias en un peligroso asfalto mojado.

Galdeano se vistió con el jersey de oro, nueva denominación que la organización de la Vuelta ha dado al tradicional maillot amarillo de líder, ante la sorpresa de todos. El propio ciclista descartó la posibilidad del triunfo y se marchó al hotel de concentración después de su participación, pero tuvo que volver a la meta a subirse al podio como ganador.

El prólogo sirvió de aperitivo a una Vuelta que se presenta como una de las más duras de los últimos años y tan sólo estaba en juego el honor de enfundarse la primera camiseta de oro. Para ello, Abraham Olano y Alex Zülle eran los mejores candidatos, pero la lluvia frenó las ansias de victoria de ambos.

Olano arriesgó

Olano arriesgó, no obstante, más de los necesario y enfiló las dos primeras y peligrosas curvas del recorrido con fuerza y decidido a todo. Hasta la última pedalada hizo sufrir a Galdeano y al final empleó solo un segundo más que el ciclista de Vitalicio.

Zülle fue más prudente que el corredor de Once. El suizo de Banesto renunció de salida a la victoria. Su objetivo está puesto en el podio de Madrid y completó la distancia sin complicaciones. Realizó un tiempo de siete minutos y 13 segundos, lo que le permite seguir siendo el principal favorito al título final.

Tampoco arriesgó más de la cuenta el alemán Jan Ullrich, ganador del Tour de Francia de 1997, que tardó en recorrer los seis kilómetros siete minutos y nueve segundos. Ullrich ha llegado a la Vuelta como una incógnita, pero el de Telekom demostró no estar sobrado de kilos y lo más probable es que esté también en la lucha por los puestos de honor.

La vuelta comenzó con sorpresa. La victoria de Galdeano no se hubiese producido en condiciones normales, con un piso seco y sin lluvia. Olano hubiese sido el vencedor en esas circunstancias, pero los imprevistos también favorecen el espectáculo del ciclismo en una competición que no ha hecho más que empezar.

Jan Ullrich perdía en la meta de Murcia 11 segundos, Alex Zülle 15 y el español Casero quedaba a 18 segundos

Igor González no se creía su victoria en el podio de Murcia y se mostró muy emocionado al recoger los trofeos en el podio.

La vuelta se ha puesto en marcha y hasta la llegada al temido Angliru el 12 de septiembre las jornadas serán para los velocistas. Es previsible que nada trascendente vaya a suceder hasta entonces y el llano será el protagonista. La primera etapa, entre Murcia y Benidorm (179 kms) se resolverá casi seguro con llegada masiva y en ella se echará en falta a Mario Cipollini (Saeco), que se ha vuelto a Italia por problemas familiares.

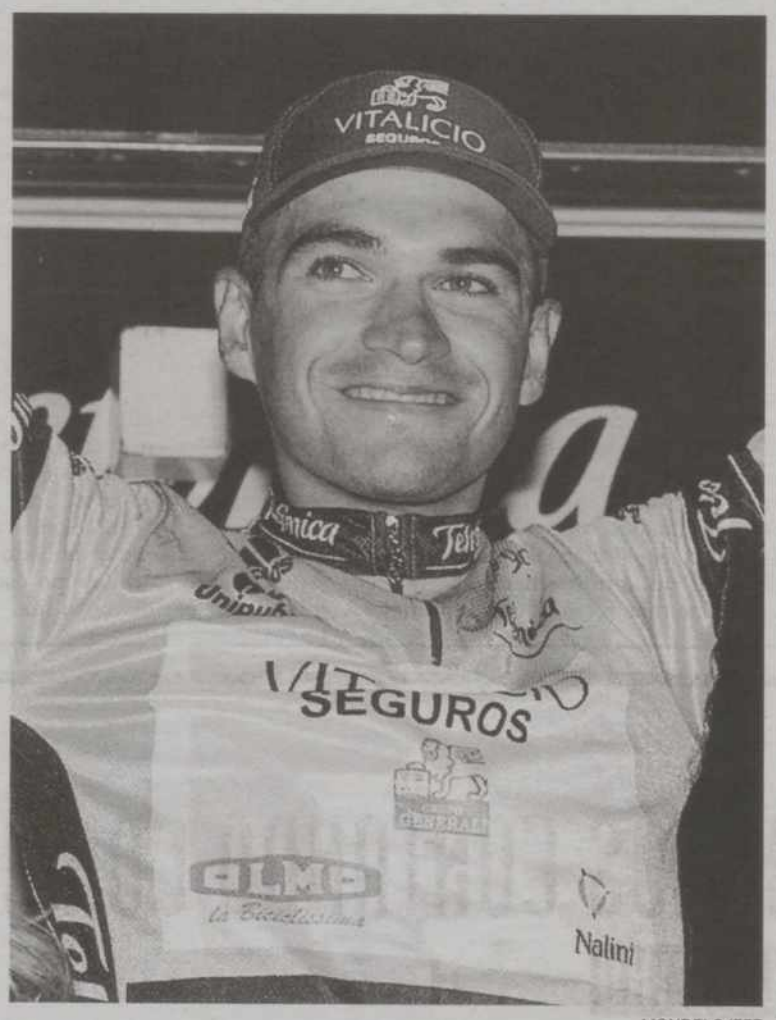

MONDELO/EFE

Igor González sonríe en el podio tras su triunfo en la etapa.

«ESTO ES LO MÁS GRANDE», DICE IGOR

■ Igor González de Galdeano se mostró exultante tras conseguir enfundarse el primer maillot oro de la carrera y dar el triunfo a su equipo. «No me lo podía creer. Pensaba que Olano me iba a batir, pero ahora mismo es la victoria más importante de mi carrera, aunque la Tirreno-Adriático también fue muy importante. Coger el liderato y ganar una etapa para el equipo, ha sido lo más importante», declaró Igor poco después de la llegada de Olano a meta. «Esta es una victoria de todo el equipo Vitalicio, de todos. Para nosotros esto es importantísimo, en el primer día de la Vuelta, y para mí esto es lo más grande», añadió el primer líder de la Vuelta, que se mostró sorprendido con su rendimiento en la prólogo: «Me encontraba bien, pero no pensaba nunca en esta posibilidad. He tenido la suerte de poder vencer en una contrarreloj de este tipo».

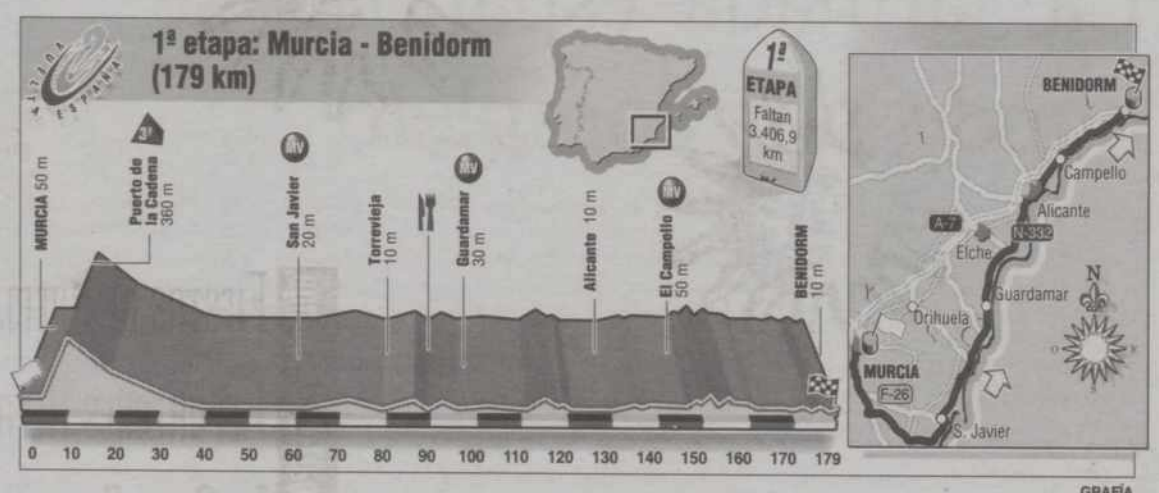

GRAFÍA

LA ETAPA DE HOY MURCIA-BENIDORM CON 179 KILÓMETROS

Hoy se disputará la primera etapa de la Vuelta, entre Murcia y Benidorm, con 179 kilómetros de recorrido totalmente planos en los que sólo habrá un puerto puntuable para el premio de la montaña, de tercera categoría, el de La Cadena (kilómetro 11,5). Puede ser la primera llegada masiva y la oportunidad para hombres como Blijlevens, Svorada, Tchmil o Wust.

Café con sabor a noticias

Boletín de Suscripción

D.:.....
Domicilio de recepción del periódico:.....
Ciudad:.....C.P.:.....
DNI:.....Teléfono:.....

Enviar por Fax o por correo a: Mayor 67. 34001 Palencia. Fax: 979 74 03 47

M.C.D.2022

"El Chava" ha preparado la carrera «con mucha ilusión y muchas ganas», pero reconoce que su papel no es el de protagonista: «Si hay que decir un favorito para esta Vuelta ese es Zülle».

Jiménez: «El líder del equipo es Zülle y trabajaré para él»

AGENCIAS
MURCIA

El ciclista del Banesto, José María Jiménez, se mostró tranquilo respecto al tiempo marcado en el prólogo. Para el corredor del Barraco, la etapa importante contra el crono será la que se corra en Salamanca dos días antes del Angliru: «Será la peor para mí, pero lo voy a hacer lo mejor posible, y tengo la gran suerte de poder disfrutar con un compañero como Zülle, para salir mucho más tranquilo», señaló.

Respecto a su compañero y favorito, Alex Zülle, dice que es «mejor tenerle en el equipo que de enemigo. Nos tenemos que adaptar a la forma de correr que le venga mejor a él», comentó.

El "Chaba" quiso hacer referencia al compañerismo que reina en el equipo y a su amistad con Zülle: «Lo más bonito en la vida es ser compañeros y tenemos que disfrutar de eso, de tener al número uno de esta Vuelta a España, y sobre todo trabajar en beneficio de él. Hay veces que ese beneficio puede ser también mío», dijo.

El corredor de Avila se mostró orgulloso de la afición española: «Sé la responsabilidad que tengo en esta Vuelta a España, más que nada por la gran afición que tengo. Les debo todo a ellos. Esto me hace que me prepare lo mejor posible para hacerlos disfrutar».

Jalabert: «He ido a bloque»

Laurent Jalabert no obtuvo un buen crono, a pesar de que se empleó a tope en el prólogo de Murcia.

«He ido como siempre, a bloque, con la diferencia de que iba más despacio que otras veces. Me ha faltado poder meter un par de dientes, más fuerza y más ritmo. Ha sido un recorrido de fuerza, de apretar fuerte. Si hubiera sido más técnico, para mi mejor».

Reconocía que teniendo en cuenta el tiempo transcurrido desde el accidente «no ha estado mal, pero el problema es que yo no tengo paciencia, quiero ir siempre a tope. Tengo demasiadas prisas para todo. No me acostumbro a tener que andar despacio». Espero poder ir cogiendo la forma en la primera semana de carrera «para ir entrando en ambiente, coger ritmo de carrera y esperar que me lleguen las buenas sensaciones».

Ausencia justificada

El equipo Saeco ha querido salir al paso de la ausencia de Mario Cipollini en la Vuelta a España para evitar cualquier tipo de suspicacia. Así como en otras ocasiones Cipollini se ha retirado en una carrera o se ha ido a casa sin muchas justificaciones, en esta ocasión, su marcha ha sido lógica puesto que su mujer no está muy bien después de dar a luz.

CLASIFICACIONES

.1. Igor González de Galdeano (ESP, Vitalicio)		06.58
.2. Abraham Olano (ESP, ONCE)	a	01
.3. Miguel A. Martín Perdiguero (ESP, ONCE)	a	03
.4. Frank Hoj (DIN, US Postal)	a	04
.5. Grischa Niermann (GER, Rabobank)		m.t.
.6. Jorge Santos Silva (POR, Sport Lisboa)	a	05
.7. Toni Tauler (ESP, Kelme)		m.t.
.8. Iñigo Cuesta (ESP, ONCE)	**a**	**06**
.9. Víctor Peña (COL, Vitalicio)		m.t.
10. William Chann Mcrae (USA, Mapei)		m.t.
11. Rolf Sorensen (DIN, Rabobank)		m.t.
12. Laurent Brochard (FRA, Lotus)	a	07
13. Glenn Magnusson (SWE, US Postal)		m.t.
14. Álvaro Glez. Galdeano (ESP, Vitalicio)	a	08
15. Andreas Kloden (GER, Telekom)	a	09
16. Dario Frigo (ITA, Saeco)		m.t.
17. Julian Dean (NZL, US Postal)		m.t.
18. Laurent Jalabert (FRA, ONCE)	a	10
19. Nico Mattan (BEL, Cofidis)		m.t.
20. Rossano (ITA/PLT)	a	11
21. Ullrich (GER/TEL)	a	11
22. Van Petegem (BEL/TVM)	a	11
23. Jemison (USA/USP)	a	11
24. Díaz Justo, Rafael (ESP/ONC)	a	11
25. Hondo, Danilo (GER/TEL)	a	11
26. Durand, Jacky (FRA/LOT)	a	12
27. Smetanine, Serguei (RUS/VIT)	a	13
28. Verziagi, Stefano (ITA/FUE)	a	13
29. Lafis, Michel (SUE/TVM)	a	14
30. Zintchenko, Andrei (RUS/VIT)	a	14
31. McEwen, Robbie (AUS/RAB)	a	14
32. Grabsch, , Ralf (GER/TEL)	a	14
33. Solaun, César (ESP/BAN)	a	14

M.C.D.2022

Agenda

5 de Septiembre de 1999

El gran secreto de la moral es el amor. *Percy B. Shelley*

EL TIEMPO, HOY

Moderado descenso de las temperaturas

❑ El Instituto Nacional de Meteorología prevé para hoy chubascos tormentosos moderados, que pueden ser localmente fuertes o muy fuertes, en Cataluña, Comunidad Valenciana y Murcia, y localmente fuertes en Aragón, este de Castilla y León, sureste de Castilla-La Mancha, Andalucía oriental y Baleares.

En el resto de la Península, chubascos dispersos ocasionalmente tormentosos y localmente moderados, excepto en las Comunidades Cantábricas donde existe la posibilidad de algún chubasco aislado. Intervalos nubosos en Canarias.

Se producirán bancos de niebla en Galicia y Comunidades Cantábricas y las temperaturas experimentarán un ligero a moderado ascenso en las comunidades Cantábricas, sin cambios en Galicia, Cataluña y Baleares y en ligero a moderado descenso en el resto.

Castilla y León.- Nuboso o muy nuboso con chubascos tormentosos moderados, más probables en las provincias del este, donde pueden ser localmente fuertes.

Temperaturas máximas en ligero a moderado descenso, mínimas sin cambios o en ligero ascenso. Vientos de componente sur flojos.

HOY

5 Van transcurridos del año 248 días y faltan para que el año finalice 117.

EL SOL: sale a las 05,45 y se pone a las 18,41.

LA LUNA: sale a las 00,49 y se pone a las 15,48.

DATOS ATMOSFÉRICOS REGISTRADOS EN CARRALOBO

Barómetro: Presión atmosférica, 1.014.

Temperatura ambiente: Máxima 29 grados.

Mínima de 13 grados.

Viento: Este.

Precipitación: 6.3 litros.

Humedad: 56%.

Santoral: Ss. Lorenzo Justiniano, Taurino, Victorino obs.; Herculano, Rómulo, Eudosio, Zenón, Macari, Urbano, Quincio, Arconcio, Donato, Teodoro.

Misa: *Del Domingo. Ciclo A. 1999.*

PREVISIÓN PARA MAÑANA

Chubascos tormentosos más probables e intensos hacia el norte y el este, pudiendo ser localmente fuertes en Cataluña. También afectarán a Baleares, donde serán localmente moderados. Intervalos nubosos en Canarias.

Temperaturas en descenso moderado en las comunidades cantábricas y Castilla y León y ligero en el resto de la Península excepto en el área mediterránea donde permanecerán sin cambios. En ascenso en Canarias.

Vientos del suroeste moderados a fuertes en Baleares.

Para el martes.- Chubascos tormentosos en Baleares, La Rioja, Navarra y pirineo aragonés. Posibilidad de chubascos tormentosos en el País Vasco, Comunidad Valenciana y Cataluña. Intervalos nubosos en el resto de la mitad oriental de la Península. Poco nuboso en la mitad occidental. Intervalos nubosos en el norte de Canarias. Poco nuboso al sur.

Temperaturas en descenso ligero a moderado en Baleares y ligero en las demás zonas de precipitaciones. En ascenso ligero en el resto.

Vientos del noreste flojos a moderados en Canarias.

LA SUERTE

CUPÓN PRO CIEGOS:

Lunes 30-VIII-99 ..... **44.177**
Reintegros ..... 4 y 7

Martes 31-VIII-99 ..... **65.256**
Reintegros ..... 6 y 6

Miércoles 1-IX-99 ..... **27.965**
Reintegros ..... 2 y 5

Jueves 2-IX-99 ..... **83.314**
Reintegros ..... 8 y 4

Viernes 3-IX-99 ..... **18.745**
Reintegro 5
(serie **081**)

LOTERÍA PRIMITIVA

Jueves 2 de septiembre
12-13-14-27-29-30
C: **25** R: **4**

Sábado 4 de septiembre
6-21-30-39-44-48
C: **14** R: **3**

BONO LOTO

Lunes 30 de agosto
2-8-31-37-47-49
C: **28** R: **2**

Martes 31 de agosto
11-18-28-34-40-41
C: **43** R: **1**

Miércoles 1 de septiembre
11-16-23-36-42-49
C: **30** R: **1**

Viernes 3 de septiembre
2-3-31-32-35-41
C: **5** R: **0**

GORDO DE LA PRIMITIVA

Domingo 29 de agosto
6-15-29-35-39-48
C: **3** R: **7**

LOTERIA NACIONAL

Jueves 2 de septiembre
Primer premio:
05.650
Serie ..... **1,** fracción **1**
Reintegros ..... **0, 3** y **7**

Sábado 4 de septiembre
Primer premio:
46.662
Serie ..... **1** fracción **8**
Reintegros .....**2, 6** y **8**

M.C.D.2022

AGENDA DE PALENCIA

EXPOSICIONES

Exposición "Memorias y Esplendores"

En la *Catedral de Palencia* de la segunda quincena de abril a la segunda quincena de octubre.
Lunes: permanecerá cerrada.
Martes, miércoles, jueves y viernes: de 10 a 14 horas y de 16 a 20 horas.
Sábados, domingos y festivos: de 10 a 20 horas, ininterrumpidamente. La admisión al público terminará 45 minutos antes del cierre. Visitas vespertinas (sólo previa cita concertada): **viernes, sábados y vísperas de fiesta**. Entrada gratuita.

Exposición "Fin de Milenio"

Hasta el día 20 de Octubre, en la sala de exposiciones de la *Plaza de la Inmaculada* nº1, se puede visitar la exposición **"Fin de Milenio"**. Esta muestra recoge diversas pinturas, esculturas y facsímiles.

"Territorios Múltiples"

Tendencias y técnicas de la obra gráfica contemporánea a través de una colección. Exposición que permanecerá en la **Sala Cultural**, C/ Don Sancho 3, hasta el día 12 de septiembre.

Instalaciones y montajes en la Fábrica de Abarca de Campos

La Fábrica de Abarca de Campos acoge una serie de montajes artísticos, algunos de ellos especialmente interesantes. Las instalaciones de arte contemporáneo que se representan en las distintas salas *han sido realizadas por diversos artistas de toda España*. Para más información llamar al teléfono 979-835827.

Exposición de diseños de joyas en "Megino Joyero"

El establecimiento **"Megino Joyero"**, en la Calle Mayor 126, expone los **diseños** que se presentaron al *concurso de joyas con diamantes* que esta tienda organiza todos los años. Entre los distintos bocetos, se pueden hallar piezas de alto valor artístico. Las obras de los diseñadores estarán expuestas hasta después de los Sanantolines.

Manuel Vázquez Ribada en "La Vieja Bruselas"

El pintor **Manuel Vázquez Ribada** expone su obra en la cervecería *"La Vieja Bruselas"*, sita en la Plaza Padres Dominicos 4, hasta mañana día 6 de septiembre.

La trashumancia en Fuentes de Nava

Exposición de fotografías sobre la trashumancia y objetos típicos de los pastores que podrá ser visitada hasta el 31 de diciembre en el Centro de Estudios Ambientales Comarcales de Campos de la localidad de **Fuentes de Nava.**

"Espacios Abiertos" de Manuel Ruesga

La *Sala de Exposiciones del Centro Cultural Provincial*, Plaza Abilio Calderón s/n, acoge hasta el 10 de septiembre la obra de **Manuel Ruesga.** Horario: de lunes a viernes de 10 a 14 y de 17 a 20:30 horas.

ÓSCAR NAVARRO

NIEVES GÓMEZ DE CASTRO EXPONE EN EL SERVICIO DE CULTURA
La muestra de más de treinta óleos de Nieves Gómez puede visitarse en la Sala del Servicio Territorial de Educación y Cultura hasta el día 24.

"Expo-Aire" en la Huerta de Guadián

Exposición compuesta por pinturas y esculturas que podrá ser visitada en la *Huerta de Guadián* durante la Feria de San Antolín. Muestra organizada por el grupo Muriel.

Las pinturas de Lázaro Hernández

Lázaro Hernández Becerro expone sus pinturas en la Sala Cultural, C/ Don Sancho 3, hasta el día 26 de septiembre. Puede ser visitada de lunes a viernes, en horario de 19:30 a 21:30 horas.

María Nieves Gómez de Castro

Muestra sus pinturas en la sala de exposiciones del *Servicio Territorial de Educación y Cultura* de la Junta de Castilla León sita en la C/ Onésimo Redondo, 8, hasta el 24 de septiembre. Permanece abierta de 12 a 14 horas (los días 1 al 6) y de 12 a 14 y 17 a 20 horas (los días 6 al 24).

Nieves Alonso en la Díaz-Caneja

La Fundación *Díaz-Caneja* acoge hasta el día 19 de septiembre los cuadros de la pintora Palentina **Nieves Alonso.**

Esculturas y pinturas religiosas en la Iglesia de San Bernardo

Hoy día 5 de septiembre finaliza la exposición de los 16 artistas que muestran su obra religiosa en la **Iglesia de San Bernardo.**

Otilia Martínez en Monzón de Campos

La pintora **Otilia Martínez Monge** expone sus dibujos en la Galería de Arte *"Castillo de Monzón"*, en Monzón de Campos, hasta el 27 de septiembre.

Joaquín Belmonte en Paredes de Nava

El artista **Joaquín Belmonte** nos muestra su obra en la localidad de *Paredes de Nava* hasta el día 12 de septiembre.

ESPECTÁCULOS

Teatro Ortega

Hoy domingo, día 5 de septiembre, **Amparo Larrañaga y José Coronado**, como principales protagonistas, representan la obra **"La habitación azul"** de David Hare. Los pases tendrán lugar a las 8:30 de la tarde y 11:30 horas de la noche.

Conciertos en Ferias

Hoy sábado, a las 19:00 horas dará comienzo la verbena clásica en la *Huerta de Guadián*, con la **"Orquesta Seisson"** y **Mariola e Iñaki Cano.** A las 21:00 horas concierto en la *Plaza Mayor* a cargo de **"Los Pecos"** y a las 23:30 horas **"Navajita Plateá"** actuará en el *Auditorio del Salón* para disfrute de los allí presentes.

IV Día del Palentino Ausente

Por tal motivo se dan cita en la *explanada del Sotillo* **Grupos de danzas** y la **Tuna Universitaria** desde las 14:00 horas durante toda la tarde, seguidamente comenzará la **verbena popular** a las 18:00 horas.

VARIOS

Matrícula de los alumnos de 1º curso en la Universidad de Valladolid

Las listas de los alumnos admitidos en esta Universidad están publicadas en cada *Centro de la Universidad* y en la *Casa del Estudiante*. Información por Internet en esta dirección: http://www.uva.es; ó al tfno: 906-344444. Los segundos listados de admitidos se publicaron el pasado 29 y su plazo finaliza el 9 de septiembre.

FARMACIAS

PALENCIA

Se informa que el servicio de guardia diurno será desde las 10,00 horas de la mañana a las 22,00 horas de la noche.

Servicio de guardia:

● D. José Fernando Adán Vallejo.
Avda. Rep. Argentina, número 11.
(Frente al Colegio Hnos. Maristas)

● D. José María Arnáiz Poza.
Avda. Santander, 7.

Servicio nocturno:

En todo el mes de septiembre será en: *C/ San Juan de Dios, 1.*
Farmacia Fuentes C.B.
El horario será de 22,00 a 10,00 horas de la mañana siguiente.

RUTAS DEL BIBLIOBÚS

BIBLIOBÚS A:

MAÑANA LUNES 6: Este lunes este Bibliobús no efectuará su recorrido habitual por la provincia.

BIBLIOBÚS B:

MAÑANA LUNES 6: Villota del Duque, Quintanilla de O., Villantodrigo, Velilla del D., Villarmienzo.

BIBLIOBÚS C:

MAÑANA LUNES 6: Perazancas, Cozuelos de Ojeda, Olmos de O., Payo de Ojeda, Micieces de Ojeda.

ECOS DE SOCIEDAD

PILAR GALLO VILLANUEVA
Hoy cumple 29 años de edad.
¡Felicidades de Justina y Rosario!

Para salir en esta sección dedicada a felicitar a los más pequeños de la familia deberán enviar las fotografías y fecha de nacimiento junto con los datos personales de la persona que realiza la felicitación a **Diario Palentino**, C/ Mayor 67.
Con una antelación de 5 días.

HOY FELICITAMOS A...

ALBA CUESTA GATÓN
Hoy cumple 9 años de edad.
¡Felicidades de tus padres!

Para salir en esta sección dedicada a felicitar a los más pequeños de la familia deberán enviar las fotografías y fecha de nacimiento junto con los datos personales de la persona que realiza la felicitación a **Diario Palentino**, C/ Mayor 67.
Con una antelación de 5 días.

I PREMIO NACIONAL DE PINTURA "CASTILLO DE MONZÓN"
1º Premio 200.000 ptas.
2º Premio 100.000 ptas.
3º Premio 50.000 ptas.
Los precios quedan sometidos al impuesto de retenciones de acuerdo a la legislación vigente
EL PLAZO DE ADMISIÓN DE OBRAS SERÁ DEL 1 AL 30 DE septiembre de 1999 en la siguiente dirección:
HOTEL CASTILLO DE MONZÓN
34410 MONZÓN DE CAMPOS (PALENCIA)
Tlf. información: 979 80 80 75
BASES DEL CONCURSO
INFORMARSE EN EL PROPIO MONZÓN

M.C.D.2022

■ AGENDA DE PALENCIA

CONCURSOS

XII Concurso de Pintura Rápida al aire libre en Frómista

Hoy domingo 5 de septiembre tiene lugar en las calles de Frómista, el **XII Concurso de Pintura Rápida al aire libre "Villa de Frómista Camino de Santiago"**. El certamen está patrocinado por la Junta de Castilla y León, la Diputación Provincial y el Ayuntamiento de Frómista. La dotación de los premios es de 200.000 pts. al ganador, 100.000 pts. para el segundo y 75.000 pts. para el tercer clasificado. Los participantes pueden inscribirse gratuitamente hasta mañana día 5 de septiembre y las obras que realicen deben estar relacionadas con la villa de Frómista.

III Certamen de Pintura al Aire Libre en Saldaña

El Ayuntamiento de Saldaña y la Diputación Provincial de Palencia, convocan el **III Certamen de Pintura al Aire Libre «Javier Cortes Álvarez de Miranda»** *"Saldaña y su entorno"*. El certamen se celebrará los días 17 y 18 de septiembre y podrán participar todos aquellos artistas que lo deseen, de cualquier nacionalidad, sin límite de edad, con una sola obra. Los participantes deberán rellenar el boletín de inscripción y entregarlo antes de sellar sus soportes, de 9 a 12 horas, en el Ayuntamiento de Saldaña, Plaza de España, 1. Tfno: 979-890262.

Primer Premio "Paul Beckett" de Poesía

La *Fundación Valparaíso* ha abierto el periodo de inscripción de participantes para este **Primer Premio de Poesía**. Pueden participar todos los poetas que presenten sus obras bajo los criterios de las bases del concurso. El importe del premio es de 600.000 ptas y el plazo de admisión de trabajos termina el día 10 de septiembre. Los trabajos deben enviarse a la sede de la **Fundación Valparaíso**, apartado 836 de **Mojácar Playa**. Para más información: *Gabinete de Prensa, Fernando Moya*. Tfno: 934- 156262. e-mail: *fmoya@impart.es*.

EFE/JARO MUÑOZ

"NAVAJITA PLATEÁ" ACTÚA HOY EN EL AUDITORIO DEL SALÓN

Tras recibir un doble disco de platino por su trabajo «Desde mi azotea», Curro y Pele, los miembros del dúo "Navajita Plateá", ofrecen hoy un concierto en el Auditorio del Salón a las 23:30 horas.

XXII Concurso Nacional de Fotografía

A este certamen organizado por el **Grupo de Palencia de Fotografía y Cine** pueden presentarse todos aquellos que envíen sus trabajos fotográficos a la asociación antes del día 10 de septiembre.

Primer Concurso Fotográfico "Tradiciones y Costumbres"

La *Asociación Juvenil PRO* organiza este concurso en el cual se presentarán un máximo de 3 fotos por persona y modalidad en el **Consejo Provincial de la Juventud de Palencia**. El plazo finalizará el 20 de septiembre, dentro de las modalidades de Blanco y negro, color y fotografía antigua. Para más información consultar en los locales patrocinadores (Mesón "El Museo", Consejo Provincial de la Juventud, y fotocopias "Reprosis" encuadernaciones. Hay un 1º premio de 10.000 ptas y un 2º de 5.000 ptas.

Primer Premio Nacional de Pintura "Castillo de Monzón"

El *"Hotel Castillo de Monzón"* en colaboración con el *"Grupo Cultural Muriel"* organizan el **Primer Premio Nacional de Pintura "Castillo de Monzón"**. Pueden participar en este certamen todos los españoles o extranjeros residentes en España que envíen sus obras durante todo el mes de septiembre. El tema y la técnica empleada en la realización de las obras será libre. La dotación de los premios es la siguiente: un primer premio de 200.000 pts., un segundo de 100.000 pts. y un tercero de 50.000 pts. Para más información dirigirse al **Hotel Castillo de Monzón** CP-34410. Monzón de Campos. Tfn: 979-808075.

CONVOCATORIAS

Convocados los exámenes para Operador de Radioaficionados

Se convocan exámenes para obtener el **Diploma de Operador de Radioaficionados** en sus distintas clases. Las solicitudes se presentarán en la **Jefatura Provincial de Inspección de Telecomunicaciones** hasta el día 20 de septiembre, junto con el justificante del ingreso de los derechos de examen, en el modelo 750 tasa de telecomunicaciones. El examen se realizará el 16 de octubre en el **Edificio Administrativo de Usos Múltiples del Estado**. *El Diploma Clase "C" se celebrará a las 9:00 horas, Diploma "A" a las 11:00 horas y Diploma "B" a las 12:00 horas*. Información en el tfno: 979-701644.

Solicitud de Permisos Individuales de Formación de FORCEM

Abierto el plazo de solicitud de **Permisos Individuales de Formación de FORCEM** (Fundación Para la Formación Continua) para el curso 99-2000. Destinado a *trabajadores que simultaneen su actividad laboral con la realización de estudios oficiales*. La Fundación financia el salario de hasta 200 horas de su jornada laboral. El plazo finaliza el 30 de septiembre. Se realizará una jornada de información mañana lunes día 6 de septiembre, a las 18:00 horas, en el Salón de Actos de la Diputación Provincial (Abilio Calderón, s/n). Información e impresos en la **Comisión Paritaria Territorial de Castilla y León**. Pasaje de la Marquesina 11, entreplanta. Tfno: 983-296233.

Asesores de Formación Permanente en Palencia y director del Centro de Profesores y Recursos de Guardo

La *Dirección Provincial de Educación* ha convocado un **concurso de méritos para las plazas de tres asesores de Formación Permanente y otra para director/a del Centro de Profesores y Recursos de Guardo.** Estas plazas son *en régimen de comisión de servicios*. Las solicitudes se deben de presentar *antes del 7 de septiembre* de 1999 en la sede de la Dirección Provincial o por correo fechado y certificado. Para más información pueden dirigirse a la sede de la *Dirección Provincial de Educación*.

CURSOS

Curso de educación para adultos

El **Centro Público de Educación de Adultos "San Jorge" de Palencia** ha abierto el plazo de matriculación para el **curso 99-2000** en sus distintos niveles: *alfabetización, preparación para educación secundaria, graduado escolar, preparación para FP1, Educación Secundaria para Personas Adultas (ESPA) y cursos en el aula MENTOR*. **El plazo de matrícula finaliza el 24 de septiembre** en la sede del centro, *Avda. Casado del Alisal* 30, tfno: 979-741389. Todas estas actividades están *dirigidas a personas que cumplan los 18 años antes del 31 de diciembre*.

Cursos de Internet, Informática básica y avanzada

La *Cámara de Comercio e Industria* de Palencia ofrece cursos de **Internet, Informática básica y avanzada** a partir de septiembre. Los interesados pueden dirigirse a la Plaza Pío XII, nº7. Para recibir más información en el tfno: 979-729598.

Para el Hoy felicitamos a ...

● **Datos del felicitado:**

Nombre ..... Nº del suscriptor (en caso de serlo).....

Apellidos.....

Fecha de nacimiento.....Localidad.....

Colegio.....

● **Persona que realizar la felicitación:**.....

.....

Diario Palentino publica diariamente una sección titulada "Hoy felicitamos a...", destinada principalmente a felicitar a las niñas y niños comprendidos entre los 1 y 12 años, a través de nuestras páginas. Para ello adjúntenos, junto a este cupón, la fotografía de la persona a la que desea felicitar.

Rellene este cupón y envíelo, junto con una fotocopia del D.N.I., a la sección de Hoy felicitamos a... Diario Palentino. Calle Mayor 67, Palencia.

M.C.D.2022

La industria tabaquera norteamericana logra una gran victoria ante los tribunales

Desestimada la demanda de indemnizaciones millonarias a 500.000 fumadores de Florida

Una corte estatal de apelaciones de Miami dictaminó el viernes que las compensaciones monetarias en un caso multimillonario contra la industria tabacalera de EEUU deben ser consideradas individualmente y no en grupo. La decisión de la Tercera Corte de Apelaciones significa que las empresas tabacaleras que fueron encontradas responsables de las enfermedades vinculadas con el cigarrillo, ya no tendrán que enfrentarse a una solicitud de compensaciones para cubrir a 500.000 fumadores del estado de Florida.

❑ **MIAMI (FLORIDA)**/EFE.- La industria tabacalera de EEUU obtuvo una victoria tras el fallo de un tribunal por el que las compensaciones monetarias de una demanda multimillonaria deberán ser consideradas individualmente y no de modo colectivo.

La Corte rechazó así un plan aprobado por el juez del caso, Robert Kaye, para que un jurado de Miami decidiera, en la segunda fase del proceso, si había daños punitivos quién tendría que reembolsar a los demandantes los costos médicos y otros gastos.

Este es el primer triunfo que logran las tabacaleras, tras ser encontradas responsables de enfermedades vinculadas con fumar, durante la primera fase de un juicio entablado por 500.000 fumadores del estado de Florida y cuyo veredicto se dio a conocer en julio.

El dictamen representa una gran victoria para los abogados de las compañías, quienes habían perdido otras dos solicitudes ante ese tribunal referidas a la remoción del juez que lleva el caso y la petición de dividir la segunda fase del juicio en dos partes: responsabilidad y compensación, y daños punitivos.

«El tema de los perjuicios, tanto las compensaciones como las penalidades, deberían ser tratados en bases individuales», según el dictamen de la Tercera Corte de Apelaciones de Miami emitido el viernes.

WILFREDO LEE/AP

El juez Robert Kaye escuchó las demandas de los perjudicados.

Analistas explicaron que con esta decisión los demandantes podrían recibir menos beneficios monetarios.

Antecedentes

Un jurado de Miami determinó el 7 de julio que la industria tabacalera era responsable de las enfermedades vinculadas con el cigarrillo, en el multimillonario juicio entablado por medio millón de fumadores de Florida que buscaban compensaciones de unos 200.000 millones de dólares.

El jurado concluyó que las tabacaleras fabricaron un producto defectuoso que causa enfisema, cáncer pulmonar y otras enfermedades.

Los miembros del jurado se concentraron en tres aspectos principales: si el cigarrillo causa una o varias enfermedades, si la nicotina es adictiva y si la industria tenía conocimiento de los presuntos daños del hábito de fumar y deliberadamente los omitió.

Los fumadores entablaron un juicio contra R.J. Reynolds Tobacco Company; Philip Morris, Inc; The American Tobacco Company; Brown and Williamson Tobacco, Corp; Liggett Group, Inc.; Dosal Tobacco, Corp; el Consejo de Investigación para el Tabaco y el Instituto del Tabaco.

La demanda colectiva fue presentada en 1994 por seis fumadores de Florida en nombre de miles de residentes del estado, alegando que enfermaron porque las tabacaleras no les advirtieron sobre los riesgos de fumar.

El juicio se celebró en un tribunal de Miami y los abogados de los demandantes presentaron a unas 22 personas para que declararan, mientras que otras 36 lo hicieron por escrito o a través de vídeo.

Los abogados de las empresas tabacaleras refutaron todas las acusaciones diciendo que los fumadores conocían los riesgos de fumar y presentaron a 26 testigos.

La industria afrontó otro juicio en 1997 interpuesto por sobrecargos y azafatas que argumentaron haber padecido cáncer pulmonar y otras enfermedades relacionadas con fumar por la inhalación involuntaria de humo en los aviones.

Las tabacaleras acordaron pagar 349 millones de dólares como parte de un arreglo.

También se han visto obligadas a negociar acuerdos con autoridades estatales que buscan recuperar los costos médicos ocasionados por los tratamientos a fumadores enfermos.

Francia, contra la importación de carne tratada con hormonas de procedencia estadounidense

La negativa del sindicalista agrario, José Bové, a salir de la cárcel pagando una fianza por el saqueo de unos locales de McDonald's, constituye una molestia para el Gobierno de izquierdas, que hasta ahora ha preferido mantener la prudencia en la campaña de protestas del sector.

❑ **PARÍS**/EFE.- «Si la lucha contra la Organización Mundial del Comercio (OMC), por una alimentación sana y una agricultura limpia exigen que haya campesinos en la cárcel, me quedo en la cárcel», dijo Bové cuando el Tribunal de Apelación de Montpellier (sur) le impuso una fianza de 16.000 euros.

Bové está encarcelado desde el 19 de agosto, por haber participado con otros militantes de su sindicato, la Confédération Paysanne (CP), en el saqueo de un restaurante de comida rápida en construcción en Millau (junto a Montpellier), dentro de la campaña de protestas contra la carne con hormonas estadounidense.

El ministro de Agricultura, Jean Glavany, insistió el viernes en pedir a los agricultores que «se manifiesten, pero sin romper nada», al tiempo que, diplomáticamente, manifestaba su deseo de que la liberación de José Bové apacigüe un «descontento que entiendo, pero cuya expresión no comparto cuando se traduce en actos de violencia».

Pero ante la popularización de Bové como símbolo contra la agricultura industrializada, Glavany ha radicalizado su discurso, y así calificó de «insoportable (...) la voluntad (de Estados Unidos) de imponer a cualquier precio carne tratada con hormonas», que a juicio del ministro, «es peligrosa para la salud».

Otros socios del Gobierno, desde diputados socialistas o comunistas, pasando por eurodiputados ecologistas, se pronunciaron de forma mucho más abierta por la salida de Bové de la cárcel, «inmediatamente y sin condiciones», como dijo el líder comunista, Robert Hue.

CP puso en marcha a comienzos de agosto una campaña contra las sanciones arancelarias que aplica Estados Unidos desde el 29 de julio a un centenar de productos europeos, en represalia por la prohibición de importar a la Unión Europea carne de vacuno estadounidense criado con hormonas.

BORIS HOVAT/EPA

Protestas contra locales de McDonald's.

La protesta se ha extendido a otros asuntos vinculados con la liberalización del comercio de productos agrícolas, que se debatirán en la conferencia ministerial de los 134 países miembros de la OMC en Seattle (EEUU) a finales de noviembre.

«Líneas rojas»

El presidente francés, Jacques Chirac, advirtió ayer de que Francia será «muy firme» en la defensa de la «excepción cultural» y se opondrá, además, a la comercialización de productos que puedan poner en riesgo la salud o el medio ambiente, en las negociaciones sobre la liberalización del comercio mundial.

Chirac advirtió de que «hay líneas rojas que no se deben cruzar», en alusión a los productos que puedan poner en peligro la salud o el medio ambiente y a las formas de producción «humanamente inaceptables», como la explotación infantil o de la mujer.

«En Seattle, algunos van a defender la posibilidad de vender libremente productos transgénicos para el ganado y las personas. Nuestra convicción es que no tenemos la seguridad de que esto sea conforme a las normas exigidas por la Organización Mundial para la Salud», añadió Chirac.

Resistir

MARGARITA SAENZ-DIEZ

TODO son pegas. Ahora no toca subir las pensiones. Primero que se reúna el Pacto de Toledo. Un buen momento será cuando se debatan los Presupuestos del Estado para el año que viene. No es correcto aumentar por decreto ley (fórmula que propone el PSOE) los ingresos de los que menos reciben de la Seguridad Social: El Gobierno se resiste con todo tipo de argumentos a aumentar las pensiones mínimas, sencillamente porque de hacerlo ahora apenas rentabilizaría políticamente la decisión.

Conoce de sobra, tiene todos los datos en la mano, que incrementar en dos mil pesetas mensuales las pensiones más reducidas no perjudicará la solvencia del sistema, ni afectará ninguno de los compromisos que exige el pacto de estabilidad económica. La buena marcha de la economía ha dejado un remanente de dinero que le brinda una gran capacidad de maniobra. Pero José María Aznar insiste en no recordar ahora que, poco después de acceder a La Moncloa, se empleó con urgencia en corregir a la baja la fiscalidad de las rentas más altas. Mejorar los ingresos de las cajas más desfavorecidas no merece, al parecer, la misma celeridad.

Pero son ocho millones de españoles los que aguardan impacientes que mejore su pensión. Hace pocos días acudieron a cobrarla sin que la cantidad aumentara ni un duro. El Ejecutivo es consciente de que acabará cediendo, pero espera hacerlo en el momento adecuado: justo el que le permita beneficiarse del protagonismo de una decisión que ya no tiene vuelta de hoja. Pero, los pensionistas no son tontos. Saben que sin la presión de la oposición el Gobierno se hubiera mantenido en sus trece y barruntan también que esperar al debate sobre los Presupuestos es perder dinero, porque el incremento que en ese momento se decida se calculará sobre la misma base que han cobrado durante todo un año, y no sobre una base ampliada.

La cuestión política que queda por resolver es hasta cuándo La Moncloa podrá resistir peticiones tan razonables, a las que avalan el clamor unánime de la opinión pública. De momento, la estrategia del presidente del Gobierno se centra en la máxima de "resistir es vencer", ignorando que en este caso seguir diciendo no es cosechar hostilidad, y enajenar voluntades que sin duda le harán falta en las elecciones generales de abril.

M.C.D.2022

Fallece un joven, corneado en un pueblo de Valencia durante un encierro

Un joven de 28 años ha fallecido al ser corneado por un toro mientras participaba en un festejo de «bous al carrer» (suelta de toros en la calle) celebrado la noche pasada en la localidad de Massamagrell, a unos 15 kilómetros al norte de Valencia.

❑ **MASSAMAGRELL (VALENCIA)**/EFE.- Según informaron ayer a EFE fuentes municipales y de la Guardia Civil, un joven de 28 años, identificado como J.M.D., resultó corneado durante la celebración en Massamagrell del «bous al carrer» (bueyes a la carrera).

A consecuencia de este accidente, fueron suspendidos los festejos taurinos programados para este fin de semana en Massamagrell, según señaló a EFE el alcalde, Edmundo Boria.

El joven fallecido fue corneado y golpeado a las 19,50 horas de la tarde del viernes por un toro cuando intentaba hacer una foto cerca del toril, entre las calles 1 de Mayo y del Sol, donde la comisión «Els Jovens», a la que pertenecía el fallecido, celebraba una exhibición de «bous al carrer».

El fallecido, que presentaba una cornada que le entró por el cuello en dirección a los ojos, fue atendido inmediatamente por los servicios médicos que controlaban el festejo y fue trasladado al Hospital Clínico de Valencia, donde murió al ingresar en el centro a causa de las graves lesiones que tenía.

La bandera del Ayuntamiento de Massamagrell ondeará hoy a media asta en señal de duelo por la muerte de este joven, que será enterrado esta tarde tras un funeral en la iglesia de San Juan, al que asistirán representantes de todas las formaciones políticas del consistorio y de las diferentes peñas taurinas de la localidad.

Por su parte, el concejal de Fiestas, José Izquierdo, explicó que el próximo lunes mantendrá una reunión en el consistorio con los representantes de las once peñas taurinas del municipio para tratar el caso y dilucidar si durante este mes de septiembre seguirán celebrándose los festejos taurinos.

Heridos en Medina del Campo

Dos personas sufrieron heridas graves en el segundo encierro al estilo tradicional de Medina del Campo, celebrado en la mañana de ayer en esta localidad de la provincia de Valladolid.

El joven Roberto Gómez, de Rubí, natural de la localidad salmantina de Peñaranda de Bracamonte y el medinense Mariano Rodríguez fueron corneados, ambos en la pierna, justo cuando toros de los encierros entraban en el coso.

Los heridos fueron trasladados inmediatamente a la enfermería de la plaza donde se les operó con carácter de urgencia.

Posteriormente fueron ingresados en el hospital comarcal de Medina del Campo y su pronóstico es reservado.

Asimismo, permanece en observación el muchacho que el pasado viernes fue golpeado por un toro, durante el encierro nocturno que se celebra con motivo de las fiestas de Medina del Campo.

El joven que padece el síndrome de inmunodeficiencia adquirida (VIH), sufre fractura de varias costillas y contusión pulmonar y su estado continúa siendo grave.

Sergi López conquista Venecia con «Una relación pornográfica»

Jane Champion sorprende y defrauda con «Holy Smoke»

Sorpresa y desencanto despertó ayer en Venecia «Holy Smoke» (Humo sagrado), un filme firmado por la australiana Jane Campion, e interpretado por Harvey Keitel y Kate Winslet. Por contra, Nathalie Baye y Sergi López son los protagonistas del primer filme de la sección oficial de Venecia aplaudido con entusiasmo, «Una relación pornográfica» del belga Frédéric Fontayne.

❑ **VENECIA**/EFE.- «Holy Smoke», que compite por el León de Oro al mejor filme que otorga este Festival, es una gran producción que narra la historia de Ruth (Winslet), una muchacha que durante unas vacaciones en la India cree descubrir «la verdad», revelada por un gurú que aparentemente la hipnotiza.

Para rescatarla la familia contrata a un personaje definido como un «reacondicionador», un experto en desenmascarar vocaciones falsas, P.J.Waters (Keitel), cuyo trabajo a prueba de errores consiste en encerrarse tres días con su cliente, en un lugar apartado, donde nada pueda interrumpirles.

Al cabo de dos días, sin embargo, los papeles se invierten, y con ello la relación de fuerzas.

En la cabaña en la que se encierran en medio de la desolada planicie australiana, las discusiones religiosas y el trabajo de Waters se convierten rápidamente en una mortificante y cruel relación sexual.

CLAUDIO ONORATI/EPA

Kete Winslet, la protagonista de «Holy smoke» junto a Harvey Keitel, despertó sorpresa y desencanto en su presentación en el Festival de Venecia, pese a venir firmado por la supervalorada directora australiana Jane Champion.

Con entusiasmo

Nathalie Baye y Sergi López son los protagonistas del primer filme de la selección oficial del Festival de Venecia aplaudido con entusiasmo, «Una relación pornográfica» del belga Frédéric Fontayne, candidata, ya, al Léon de Oro de la «Mostra».

Ese título atraerá a las salas no especializadas en el género en las que se proyectará a más de un mirón, que descubrirá con sorpresa que la «pornografía» anunciada son los sentimientos, y no una sexualidad perversa.

Porque en «Una relación pornográfica» el temido, vergonzoso mundo de los sentimientos es –también por primera vez desde hace mucho tiempo–, el protagonista privilegiado de una película que en 80 minutos realiza el portentoso milagro de mostrar dos personajes verdaderos, y de contar una historia.

Si las jovencitas adoradoras de Tom Cruise que se precipitaron al Lido para arrancarle un autógrafo tras la proyección de «Eyes wide shut» hubieran visto al catalán Sergi López en «Una relación pornográfica», ayer a concurso en la «Mostra», se habrían puesto en fila ya desde anoche.

Tímido, con una sonrisa y una sensualidad que atrapan apenas aparece en la pantalla, el actor español es uno de los pilares de la película del belga Frédéric Fontayne, la primera en clasificarse como candidata al «Leon de Oro» de la «Mostra» comenzada el pasado día 1.

López, que ha saltado al estrellato en Francia con «Western», el filme de Manuel Poirier que se adjudicó el Gran Premio del Jurado en Cannes en 1997, proviene del teatro y obtuvo ya en Barcelona, en 1993, con «Fins Al Fons», una pieza de Toni Alba, el Premio de Interpretación de la Crítica Teatral.

FILATELIA

Homenaje filatélico a Velázquez en el cuarto centenario del nacimiento del pintor sevillano

❑ **BURGOS**/ANDRÉS GALARÓN CALVO.- Velázquez es nuestro pintor más universal, pese a tener una nómina muy amplia de ellos. Es el maestro del dibujo de asombrosas composiciones y de pinceladas en ocasiones apenas tímidamente esbozadas (sobre todo en los dedos de sus manos). Alberti ha dicho de él: «En tu mano un cincel, pincel se hubiera vuelto, pincel, sólo pincel, pájaro suelto».

Con ocasión del IV Centenario de su nacimiento la administración postal española rinde nuevo recuerdo a su figura con dos de sus obras llevadas al sello, emisión que verá la luz el día 24 de septiembre. El maestro sevillano ya gozó de la difusión de su obra en la Filatelia, con motivo del «Día del sello» de 1959, emitiéndose entonces 5 valores, con un nominal de 16 pesetas en la jornada del día 24 de marzo. Matasellos nunca le han faltado y desde el pasado año una novedosa tarjeta del correo en «Filatelia 98».

Diego Rodríguez de Silva y Velázquez, genio de la pintura universal, nace en 1599 en Sevilla, ciudad muy importante en la España del siglo XVI, por su carácter de puerta de América. Allí inició su formación pictórica, primero en el taller de Herrera el Viejo y, más tarde, con Francisco Pacheco, un artista erudito cuyo taller era lugar de reuniones y tertulias de intelectuales y artistas, allí adquirió conocimiento pictóricos y humanistas, muy útiles éstos para la promoción social del pintor durante su posterior vida cortesana. En 1618, el joven pintor se casaba con la hija del maestro.

En sus primeros años de profesión, Velázquez consigue ya un total dominio del natural, sus primeras obras son de género, junto a otras de carácter religioso. Se traslada a la Corte en 1623, con el encargo de realizar un retrato del nuevo rey Felipe IV y a partir de ese momento entrará al servicio del monarca. Como pintor y arquitecto decorador del rey tomará contacto con las colecciones reales; conocería la obra de grandes maestros como Tiziano, Rubens, Sánchez Coello. Viaja a Roma en 1630. Todas estas ricas experiencias hicieron evolucionar su estilo, llegando a adquirir una alta perfección pictórica.

Hacia el año 1632 pintó Velázquez el cuadro denominado una sibila, retrato, se cree, de su mujer Doña Juana de Pacheco, quién sobrevivió al artista únicamente siete días.

El bufón Don Sebastián de Morra vino de Flandes en 1643 para entrar al servicio del príncipe Baltasar Carlos, hijo del monarca y, de ese mismo año, parece ser, es su retrato.

Nuestro pintor más universal tiene dos nuevos sellos.

Ambas composiciones, que nos muestran los dos sellos de correo dedicados al pintor, al cumplirse 400 años de su nacimiento, pueden contemplarse en el madrileño Museo Nacional del Prado. Velázquez murió en Madrid en el año 1660.

De los datos técnicos referir su impresión en huecograbado sobre papel estucado engomado fosforescente con un dentado de 13 3/4.

Ambos sellos son de formato vertical con valores postales de 35 y 70 pesetas. Los efectos vienen presentados en pliegos de 50 valores y se han emitido un 1.500.000 unidades de cada uno de los motivos.

M.C.D.2022

CORAZÓN A TOPE

Antonio David, distanciado; Rocíito, muy enamorada

Pese a no contar en su haber con ningún mérito profesional destacado, el devenir del matrimonio Flores-Carrasco se ha convertido en el asunto más recurrente de las revistas del corazón durante este verano.

CRISTINA HEUSEL (EFE)

TRAS varias semanas hablando de una posible separación matrimonial entre Rocío Carrasco y Antonio David Flores en sus portadas, las revistas del corazón reproducen en su última edición las primeras declaraciones del marido de la hija de la cantante Rocío Jurado, en las cuales reconoce que hay un «distanciamiento».

En *Diez minutos* Antonio David Flores asegura: «Es evidente que existe un distanciamiento entre nosotros. Espero que a la vuelta del verano toda esta situación se aclare», y ante la pregunta de si es una «crisis grave» contesta que «no es el mejor momento de nuestro matrimonio».

Por su parte, la publicación explica que «Rocío se consuela con un amigo» y agrega que, «aunque en público confiesa que quiere con locura a su marido, en la intimidad comparte confidencias con un joven sevillano, al que conoce desde los 13 años».

La hija de Rocío asevera que «lo único que sé es que quiero con locura a mi marido, del que he estado y estoy muy enamorada», y sobre su nuevo amigo explica que «se llama Manolo, le conozco desde que tenía 13 años. No he tenido nada con él y Dios quiera que no lo tenga nunca».

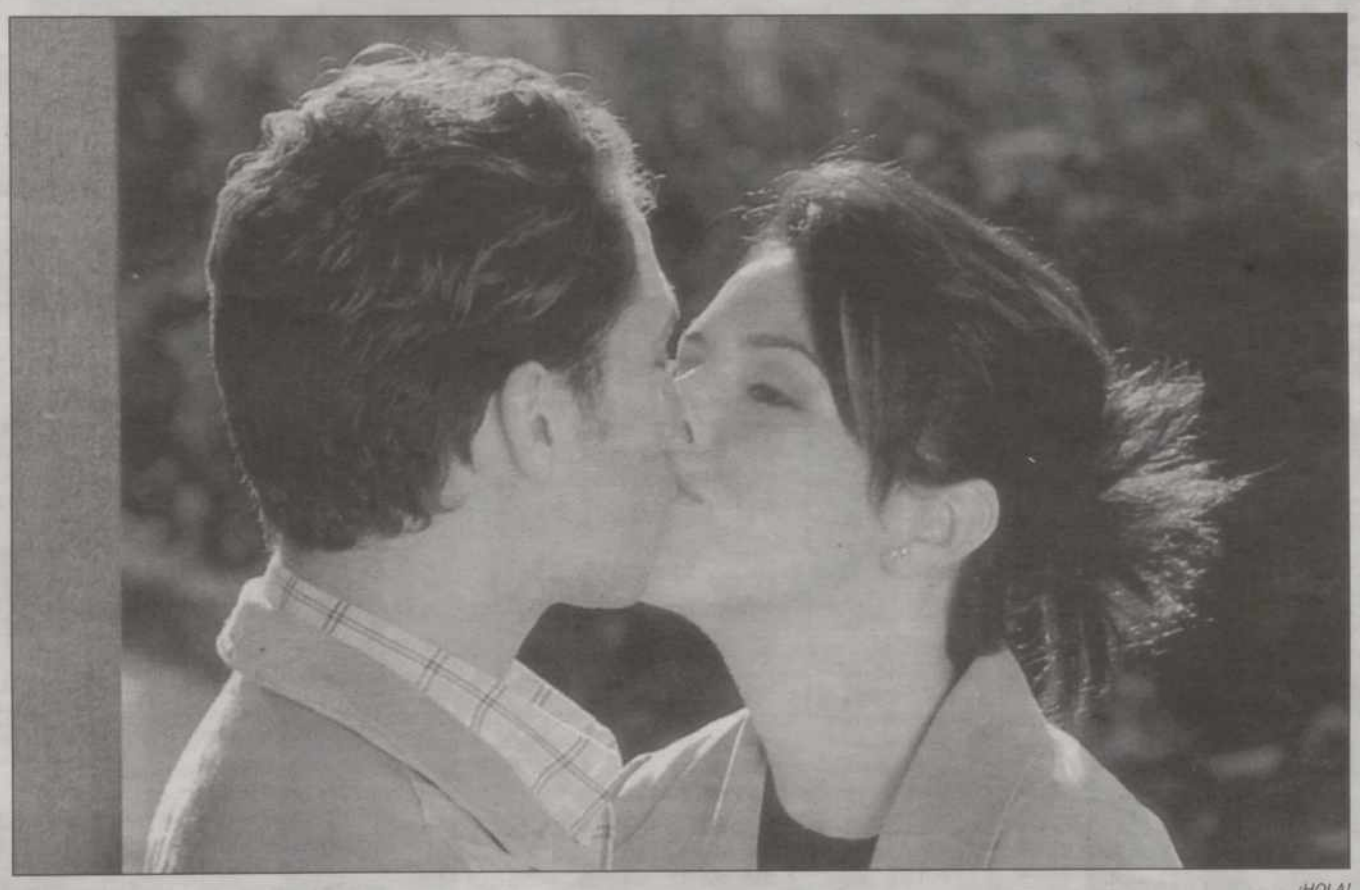

¡HOLA!

Antonio David y Rocío no han tenido rubor en vender su amor a la prensa del corazón. ¿Harán ahora lo mismo con sus desavenencias conyugales?

Al Bano, enamorado

La revista *Lecturas* publica esta semana la noticia de que el cantante Al Bano, quien se separó el pasado mes de febrero de Romina Power, tiene un nuevo amor que se llama Gabriela y tiene 30 años.

Al parecer, la joven es una actriz eslovaca llamada Gabriela Skrabakova, de la que el cantante italiano asegura que ha llegado a su vida «en el mejor momento».

Ambos se conocieron cuando Skrabakova entrevistaba a Al Bano para la televisión eslovaca y, según el cantante de 56 años, «nuestra relación se basa en la sinceridad, pero el tiempo aclarará nuestros sentimientos. Vivimos esta historia sin anticipar acontecimientos, con calma, para no estropearla».

Por otro lado, *Lecturas* ofrece unas declaraciones de Nani Gaitán, novia de Rafi Camino, a quien se había visto este verano con otra compañía.

Asegura Nani que «mi relación con Rafi va estupendamente», y explica que la mujer con la que aparecía su novio «era una chica a la que estaba pidiendo un cigarrillo (...). Me preocuparía si viera a mi chico besar a otra chica, pero por una tontería así no vale la pena echar a perder una cosa tan bonita como la que Rafa y yo tenemos».

Valeria Mazza, en la nieve

La revista *Semana* trae las primeras imágenes de la modelo argentina Valeria Mazza con su marido, Alejandro Gravier, tras ser padres el pasado mes de mayo y tras posar a las puertas de la clínica. Desde entonces no se había vuelto a ver a la familia al completo.

Desde la estación invernal de Bariloche, Mazza con su hijo Balthazar y Gravier explica que regresará a las pasarelas el próximo mes de octubre. «Estoy encantada con mi papel de madre, era mi sueño y ahora lo veo hecho realidad en Balthazar. Es algo maravilloso. Es un niño muy tranquilo y hasta ahora se pasa el día comiendo y bebiendo».

Anuncia que su regreso a las pasarelas será en Nueva York desfilando para la diseñadora Vivianne Westwood.

Por otro lado, la revista publica la noticia de que la presentadora Ana García Obregón y su ex marido y padre de su hijo Alex, Alessandro Lecquio, almorzaron con la Infanta Beatriz, abuela de él. Tras el almuerzo la actriz explicó que «quiero mucho a la Infanta. Es una mujer maravillosa».

✦✦

Las vacaciones estivales han vaciado de líos patrios las revistas del corazón, que tienen que echar mano del italiano Al Bano, la argentina Valeria Mazza o de la alemana Claudia Schiffer. Hay quien se acuerda del conde *y de sus correrías de alcoba, un tema «agradecido»*

✦✦

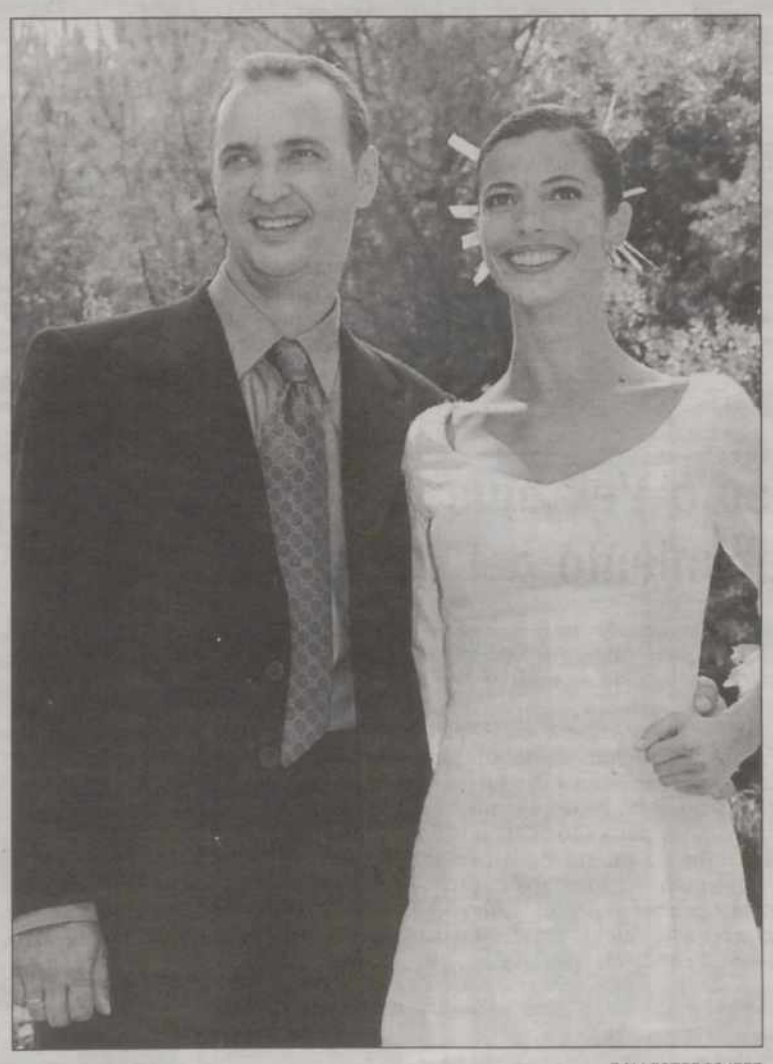

BALLESTEROS/EFE

MARIBEL VERDÚ Y PEDRO LARRAÑAGA SE HAN CASADO

Maribel Verdú, una de las actrices más populares de la gran pantalla española, y Pedro Larrañaga, productor teatral e hijo del actor Carlos Larrañaga, contrajeron matrimonio por lo civil el pasado jueves en una ceremonia que tuvo lugar en el chalet «El Corrijal», en la urbanización madrileña de La Morajela. Hubo 125 invitados.

Claudia Schiffer, sin novio

La publicación *Hola* revela esta semana que la modelo alemana Claudia Schiffer ha roto con su novio David Copperfield y que ahora sale acompañada de Tim Jeffries, que estuvo casado con Koo Stark (ex novia del príncipe Andrés de Inglaterra) y ex novio de la modelo Elle MacPherson.

Explica Schiffer, quien no confirma su ruptura de Copperfield, que «en este momento de mi vida lo único que quiero es divertirme y pasármelo lo mejor posible» y que «lo que verdaderamente no soporto en un hombre es que presuma de macho y que, a la vez, sea machista».

Posando en un barco fondeado en aguas de Mallorca, donde posee una casa, agrega que «amor significa que hay alguien que está a tu lado cuando le necesitas, alguien en el que puedes confiar».

Hola relata en su reportaje que tras la realización del mismo Tim Jeffries esperaba a la modelo en el Puerto mallorquín de Andraitx.

Las vacaciones tocan a su fin para la mayoría del mundillo del color, pero se presenta un otoño interesante, con varias bodas y alguna que otra sorpresa amorosa.

M.C.D.2022

Teatro Ortega

FIESTAS DE SAN ANTOLIN 1999 - PALENCIA
TEL: 979-740440 : www.turwl com/teatroortega

VENTA DE LOCALIDADES DESDE EL MARTES 24 DE AGOSTO DE 12 A 14 HORAS Y DE 16 HORAS EN ADELANTE
PROGRAMAS DE LAS COMPAÑIAS EN TAQUILLA

Miércoles 1 y Jueves 2
8,30 Tarde y 11,30 Noche
Juanito Navarro
Mary Paz Pondal
Serenella
Mª José Suarez
LA NOVIA DEL PRINCIPE
de Alonso Millán

Viernes 3 (único día)
8,30 Tarde y 11,30 Noche
Luis Merlo
Natalia Millán
Alberto Delgado
Alfredo Alba
LA ULTIMA AVENTURA
de Ana Diosdado

Sábado 4 y Domingo 5
8,30 Tarde y 11,30 Noche
Amparo Larrañaga
José Coronado
Dirección:
Mario Gas
LA HABITACION AZUL
de David Hare

Lunes 6 y Martes 7
8,30 Tarde y 11,30 Noche
Ane Gabaraín
Fermín Sanles
-precio especial jóvenes-
(sesiones 8,30 - 1.250 ptas.)
LA RATONERA
de Agatha Christie

CINES ORTEGA
(4 SALAS)

SESIONES DE MADRUGADA

(12,45*) VIERNES, SÁBADOS Y VISPERAS DE FESTIVO

5´30 - 8,15 - 10,45 (12,45*)

TODOS LOS PÚBLICOS

5´30 - 8,15 - 10,45 (12,45*)

NO RECOMENDADA MENORES 13 AÑOS

5´30 - 8,15 - 10,45 (12,45*)

TODOS LOS PÚBLICOS

TEATRO ORTEGA
Lunes, 6 y Martes, 7
8,30 TARDE y 11,30 NOCHE

TEATRO ORTEGA
SÁBADO, 4 Y DOMINGO, 5
8,30 TARDE - 11,30 NOCHE

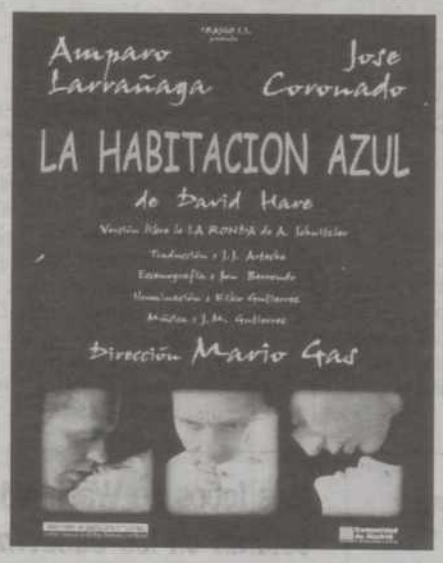

CINES AVENIDA (7 SALAS)

5´30 - 8,15 - 10,45

NO REC. A MENORES DE 7 AÑOS

5´30 - 8,15 - 10,45

TODOS LOS PÚBLICOS

5´30 - 8,15 - 10,45

TODOS LOS PÚBLICOS

5´30 - 8,15 - 10,45

TODOS LOS PÚBLICOS

5´30
8,15
y
10,45

TODOS LOS PÚBLICOS

5´30
8,15
y
10,45

NO REC. A MENORES DE 18 AÑOS

5´30
8,15
y
10,45

TODOS LOS PÚBLICOS

CINEMAS LAS HUERTAS

UNION CINE CIUDAD-UCC
C.C. LAS HUERTAS

Precio de entrada (600 ptas.) Miércoles no festivos "Día del Espectador" (400 ptas.). Jueves no festivos "Día de la Pareja" ♥ (800 ptas. la pareja). Viernes, sábado, vísperas de festivos "Sesión Golfa" a partir de las 0,00 horas (400 ptas.). Sábados, Domingos y festivos a partir de las 12:00 "Sesión Matinal" (300 ptas.).

DOLBY SR DIGITAL EN TODAS LAS SALAS

www.cineciudad.com
Tfno: 979 16 02 47

12,00*
17,00
19,30
22,00
00,30#

Todos los públicos

12,15*-18,00
♥ 20,00-22,00
Todos los públicos

♥ 0,15#
+13AÑOS

DESDE QUE OS FUISTEIS

12,30*
17,15
19,30
22,15
00,30#

+13AÑOS

12,15*
17,30
20,00
22,15
00,15#
♥
+18AÑOS

12,00*
17,00
19,30
22,00
00,30#

+13AÑOS

12,00*-17,00
19,30
Todos los públicos

22,15-0,30#
+13AÑOS

12,30* ♥
Todos los públicos

17,30-19,45
22,00-0,15#
+13años

12,30*
17,45
20,00
22,15
00,30#
♥
+13AÑOS

M.C.D.2022

El espacio de Antena 3 ofrecerá un reportaje sobre los mejores surfistas desde Zarautz

Espejo público será testigo de los trabajos de rescate de la riada ocurrida en Ávila

❑ **MADRID**/EUROPA PRESS.- El informativo semanal de Antena 3 Televisión, *Espejo público*, que la cadena privada ofrece los domingos a partir de las 20.00 horas, ofrecerá esta semana un reportaje sobre la tromba de agua caída en la provincia de Ávila.

Las cámaras del programa conducido por Carmen Vergara han estado presentes en las labores de rescate de los niños desaparecidos y han recogido el testimonio de diversas familias que se han visto afectadas por la catástrofe provocada por el trágico desbordamiento de un río.

Además, el espacio informativo de la cadena privada ha viajado hasta la localidad guipuzcoana de Zarautz. En las playas de esta ciudad costera se dan cita toda esta semana los mejores surfistas del mundo. Los maestros de las olas se han adueñado literalmente de las playas ahora que los veraneantes las han dejado desiertas. Los espectadores podrán ver las habilidades de estos intrépidos deportistas a lomos de una tabla de surf.

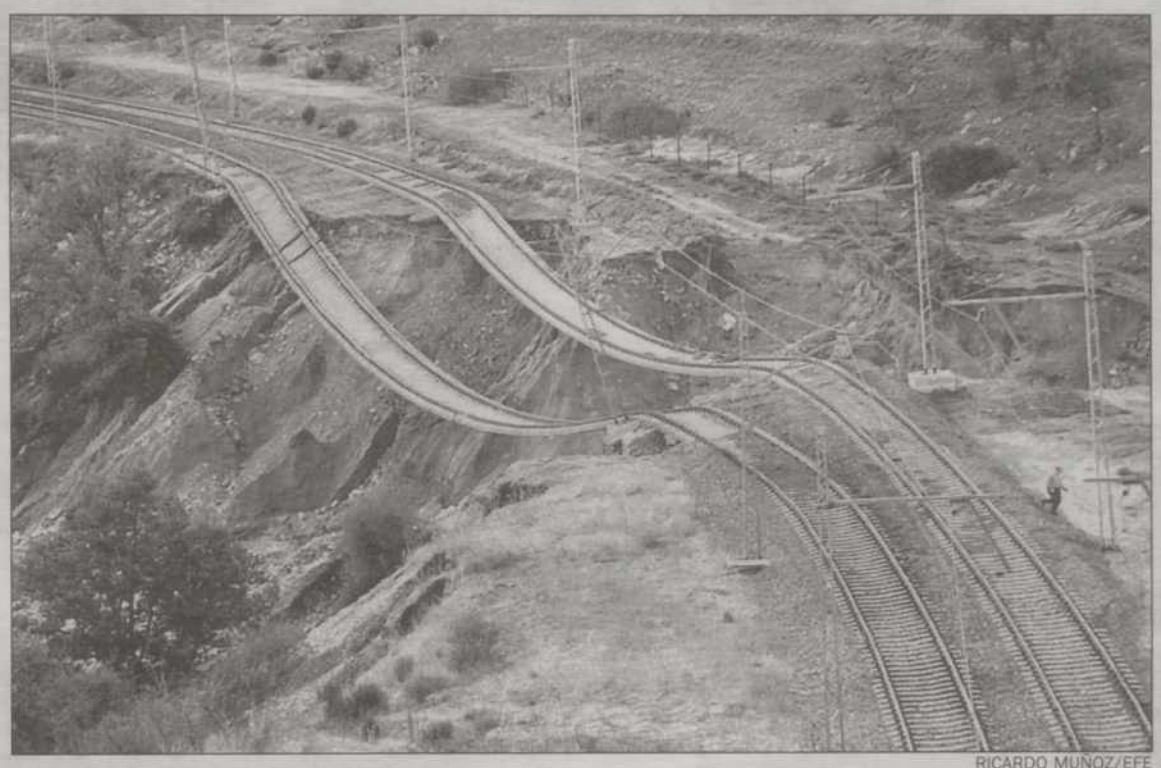

RICARDO MUÑOZ/EFE

La tromba de agua caída en la provincia abulense provocó el corte de la línea férrea Ávila-Madrid.

La vuelta al trabajo

Con el mes de septiembre llega el final de las vacaciones y la vuelta al trabajo.

Es época de la denominada depresión «post-vacacional» y, por este motivo, el programa *Espejo público* analizará lo que ha dado de sí el verano y ofrecerá su particular receta para superar esta depresión que afecta a gran cantidad de personas cuando vuelven a la rutina diaria.

Finalmente, el espacio vespertino de Antena 3 Televisión analizará el nuevo giro que la cantante española Marta Sánchez ha dado a su carrera, cruzando el charco para presentar en Broadway sus conocidos temas.

Carmen Vergara también incluirá en su espacio las últimas canciones compuestas por el genial y excéntrico cantante británico Elton John, que vuelve de nuevo a la actualidad musical con un nuevo trabajo. Elton John llevaba varios años sin estar presente en el mercado discográfico.

José Antonio Camacho, Abel Antón y la Vuelta Ciclista, en *Estadio 2*

❑ **MADRID**/E.P.- El seleccionador español de fútbol, José Antonio Camacho, será entrevistado en directo en el espacio de La 2 de TVE, *Estadio 2*, presentado por Pedro Barteh y dirigido por Carlos Martín. A partir de las 16.20 horas, los espectadores podrán disfrutar con las impresiones de Camacho tras el enfrentamiento de ayer frente al equipo austriaco.

Además, a partir de las 14.30 horas, el programa de la cadena pública emitirá la primera etapa de la Vuelta Ciclista a España entre Murcia y Benidorm, con los comentarios de Pedro Delgado, Pedro González, Ernest Riveras y Carlos de Andrés.

Posteriormente, a las 15.50 horas, se dará paso a un reportaje de Abel Antón, medalla de oro en maratón en el último Mundial de Atletismo celebrado en Sevilla y el mejor maratoniano de todos los tiempos.

El Campeonato de Europa de Hockey Hierba entre España y Gales (16.50 horas), desde la ciudad de Padua; el amistoso de balonmano entre España y Portugal (12.50 horas); la segunda manga de la Fórmula Nissan (11.35 horas) desde Donnington, y una serie de reportajes de actualidad completarán las ocho horas de emisión de *Estadio 2*.

Negro sobre blanco vuelve con un especial sobre José Hierro

❑ **MADRID**/E.P.- La 2 ofrecerá una nueva entrega del programa literario *Negro sobre blanco*, que regresa a la pequeña pantalla después de un merecido descanso vacacional. A partir de las 00.00 horas, este espacio presentado y dirigido por Fernando Sánchez Dragó emitirá el monográfico titulado «Un poeta en zapatillas», dedicado al poeta José Hierro, último Premio Cervantes.

En tono intimista, Dragó charlará con Hierro, compañero muchos años de Radio Nacional de España, sobre su vida y su obra.

Georgie Dann, Café Quijano y Sandra Morey actuarán esta noche en *Vive el verano*

❑ **MADRID**/EFE.- Los Beatles se separaron, los Rolling envejecieron, los hippies desaparecieron, la abundancia dio paso a la crisis, Franco murió... pero Georgie Dann permanece, sigue anclado como siempre a la «canción del verano», dueño del tiempo, inmutable.

Antena 3 Televisión no existía y muchos de los que allí trabajan no habían nacido todavía cuando este conocido cantante daba saltos en la única televisión en blanco y negro con su canción del verano y sus chicas danzantes.

Hoy, esta cadena que ya es veterana, recibe a Georgie Dann en *Vive el verano*, el programa que presentan Pedro Rollán y Paulina Rubio, donde el cantante interpretará algunos de sus temas más conocidos.

Ritmos salseros

Pero también habrá ritmos salseros de la mano de Mestisay y de la formación Café Quijano (famosos por su «Lola») y se podrán escuchar las canciones de Sandra Morey, hija de Jaime Morey, un cantante contemporáneo de Georgie Dann, que ya hace bastante tiempo que optó por retirarse.

En el Palacio Internacional de la Música Villa Gadea de Altea (Alicante), también sonará la música del famoso grupo La Década Prodigiosa que interpretará las canciones más famosas de aquellos años 70, década en la que Georgie Dann ya era bastante mayorcito.

«Los lobos de Washington» estarán en los *Cuadernos de rodaje* de Canal +

❑ **MADRID**/EFE.- *Cuadernos de rodaje*, el espacio dedicado a descubrir los secretos de filmación de producciones de estreno, que emite hoy Canal + , ofrecerá a las 15.00 horas una nueva edición centrada en la película de Mariano Barroso «Los lobos de Washington».

Protagonizada por Javier Bardem, Eduard Fernández, Ernesto Alterio y Pepe Sancho, la película, a medio camino entre el drama, el thriller y la comedia, narra las peripecias vividas durante una noche por un grupo de desheredados implicados en una estafa.

HOY DOMINGO, A PARTIR DE LAS 23,00 HORAS
"IV DÍA DEL PALENTINO AUSENTE",
EN TELEVISIÓN PALENCIA
TVP
RETRANSMISIÓN EN DIFERIDO DEL ACTO CENTRAL, CON EL PREGÓN DE PILAR ESTÉBANEZ Y HOMENAJE A LAS CASAS DE PALENCIA
ANTES, A LAS 20,50, LA ÚLTIMA TERTULIA TAURINA, A LA QUE SEGUIRÁ "PALENCIA EN FIESTAS" Y LOS ESPECIALES SOBRE "CLARA MONTES" Y "LOS PLANETAS"
VIVA LAS FIESTAS DE SAN ANTOLÍN DESDE SU CASA CON TVP. CANAL 57
Porque más vale una imagen, sintonice TELEVISIÓN PALENCIA
CANAL 57

M.C.D.2022

El espacio informativo satírico *El informal* confía en repetir el enorme éxito de temporadas anteriores.

Llol Bertrán presenta las novedades de la cadena para la nueva temporada

Telecinco prepara a «La parrilla» una ración de nuevos programas para otoño

❑ **MADRID**/EFE.- Septiembre es el mes de la vuelta al trabajo, al cole y a la normalidad de las cadenas de televisión, que inician la temporada de otoño-invierno presentando sus nuevos programas, o confirmando la continuidad de los que han tenido éxito la temporada anterior.

Telecinco presenta hoy domingo los contenidos de la nueva temporada con un programa especial titulado «La parrilla», presentado por Lloll Bertrán, que interpreta a una «niña de papá» llamada Sara, que quiere dedicarse al mundo de la televisión.

Tras acabar su carrera de Periodismo, Sara acude a Telecinco en busca de su primer trabajo y pasará por los diferentes programas de la cadena hablando con sus presentadores y protagonistas, que irán explicando las novedades para el otoño 99 y a los que ella insistirá en pedirles un empleo.

Sara visitará, entre otros, a María Teresa Campos en *Día a día*, a Javier Capitán y Florentino Fernández en *El informal*, a Javier Sardá y sus marcianos en *Crónicas marcianas* y a los reporteros de *Caiga quién caiga*, además de visitar el plató de series como *Al salir de clase*, *El Super* o *Periodistas*, a los que les pedirá un trabajo.

La protagonista de este especial «La parrilla», Lloll Bertrán, se dedica fundamentalmente al teatro y es conocida en Cataluña no sólo por sus interpretaciones teatrales, sino también por sus apariciones en la televisión autonómica de Cataluña, TV3.

Hasta hace poco más de 50 años, la única señal de existencia de vida humana sobre la Tierra para un hipotético ser de otro mundo que nos observara desde el espacio exterior era la Gran Muralla China.

Actualmente, antes de divisar la Gran Muralla, los extraterrestres se preguntarían mucho antes por el origen de los millones de luces que, vista desde el espacio, dibujan los mapas de la superficie terrestre.

El programa semanal *Línea 900* que ofrece los domingos La 2, analiza este tipo de contaminación que mucha gente ni siquiera sospecha que lo es: la contaminación lumínica.

Diego Rodríguez, de la Agrupación Astronómica de Madrid, explica cómo la instalación de 50.000 globos de luz en las calles ha contribuido a aumentar el inmenso halo de contaminación lumínica de la ciudad, de 50 kilómetros de diámetros y 18 kilómetros de altura, que impide ver el cielo tal como es y que puede percibirse a 300 kilómetros de distancia.

Carlota inicia una desenfrenada e irresponsable carrera por ligar en *Siete vidas*

❑ **MADRID**/OTR/PRESS.- La comedia de situación, *Siete vidas*, protagonizada por Toni Cantó, Javier Cámara, Paz Vega, Amparo Baró y Blanca Portillo, y que Tele 5 emite a partir de las 21.30 horas, ofrece un nuevo capítulo en el que Carlota sufre una temporal adicción al sexo.

De esta manera, Carlota se convierte en una auténtica adicta al sexo y se lleva a la cama a cada hombre que conoce. Paco y David le recriminan su actitud diciéndole que no es justo que se trate así a los hombres y que, además, no debe desaprovechar lo que podría ser una futura relación estable.

Los chicos opinan, con su mentalidad machista, que sólo los hombres tienen derecho a portarse de esa forma despreocupada y egoísta.

Un aluvión de intensos sentimientos desborda las pantallas de los cines

❑ **MADRID**/E.P.- Fuertes sentimientos, que acompañan al hombre desde el principio de los tiempos, como el amor, los celos, el miedo, el dolor, el entusiasmo o la felicidad, atacan a las parejas que protagonizan los estrenos cinematográficos nacionales e internacionales que llegan este fin de semana a las salas de nuestro país.

Así, la última creación de Vicente Aranda, una de las más esperadas de este año, llega con Aitana Sánchez-Gijón y Daniel Giménez Cacho a la cabeza, quienes dan vida a la torturada pareja de «Celos», un filme que podría recordar a «Amantes», que en 1991 dio el merecido y unánime reconocimiento de público y critica al realizador barcelonés.

En esta ocasión Aranda ha decidido contar la historia de Carmen y Antonio, una pareja que tiene previsto casarse, pero que ve como todo cambia cuando él descubre una foto en la que aparece su prometida junto a un individuo de aspecto atractivo que mantiene una actitud de sospechoso consentimiento hacia ella.

Aunque Carmen quiere quitarle importancia al asunto, no podrá por menos que admitir que tuvo una relación con José. Como los detalles son ambiguos, provocan en Antonio un morboso interés por ellos, ya que tiene la sensación de que los otros saben algo que él ignora.

Una pareja muy diferente es la protagonista de «El entusiasmo», la segunda película del chileno Ricardo Larraín.

Esta coproducción narra las relaciones de amor y amistad de tres jóvenes, Fernando (Alvaro Escobar) e Isabel (Maribel Verdú), cuyas pasiones se enfrentan en medio de las contradicciones del mundo contemporáneo en general, y de la sociedad chilena en particular. Sus amores, sus ambiciones, sus fantasías, sus esperanzas, sus éxitos y decepciones son vistas a través de la mirada de un niño, Miguel (Gianfranco Levrini), el hijo de Isabel y Fernando.

BUTACA DE SALÓN

En busca del honor

Tele 5, 10.25 horas

• **Westerm. EEUU, 1995. Color. 105 minutos. Director: Kem Olim. Intérpretes: Don Johnson, Craig Sheffer, Gabrielle Anwar.**
Liderados por el Sargento Mayor Libbey y el Lugarteniente Buxton, un grupo de soldados norteamericanos se rebelan y desafían una orden directa del General McArthur. entro del programa de modernización del Ejército, el genera ha previsto que 400 caballos sean trasladados hasta México para que una vez allí se sacrifiquen los animales.

Aterriza como puedas I

Tele 5, 15.30 horas

• **Comedia. EEUU, 1980. Color. 88 minutos. Directores: David y Jerry Zucker y Jim Abrahams. Intérpretes: Karen Abdul Jobbar, Lloyd Bridges, Peter Graves.**
La tripulación de todo un avión se ha puesto enferma durante el viaje debido a los alimentos en mal estado que han ingerido. La única persona capaz de hacer aterrizar el avión es un ex piloto del ejército que tiene miedo a volar.

Loca academia de policía III: De vuelta a la escuela

Antena 3, 15.35 horas

• **Comedia. EEUU, 1986. Color. 8o minutos. Director: Jerry Paris. Intérpretes: Steve Guttemberg, Bubba Smith.**
La academia de policía que dirige el comandante Lassard está a punto de desaparecer por la falta ed recursos gubernamentales. Para evitarlo, la única solución es luchar por su supervivencia contra su competidora, la del comandante Mauser.

El extra

La Primera, 17.30 horas

• **Comedia. México, 1962. Color. 106 minutos. Director: Miguel Delgado. Intérpretes: Mario Moreno Cantinflas, Alma Delia Fuentes, Carmen Molina.**
Rogaciano es un simple extra, aunque su contribución al arte cinematográfico resulta notable: en su ingenuidad, destroza todas las secuencias en las que participa, incluso cuando le expulsan del rodaje.

Max, el héroe

Tele 5, 17.30 horas

• **Aventuras. EEUU/Canadá, 1995. Color. 75 minutos. Director: Linda Shayne. Intérpretes: Brandey Pierce, Melora Hardin, Nicolas Surovy.**
Max es un niño que tiene un perro y una gata con los que dice poder hablar. Una tarde en el parque, su perro Bo se entera por una perra de que unos hombres se están entrenando para asesinar al presidente. Cuando Max llega a su casa y se lo cuenta a su padre, que trabajan para el Gobierno, éste no le cree y le vuelve a decir que los animales no pueden hablar con las personas.

Expediente clasificado

La Primera, 21.40 horas

• **Intriga. EEUU, 1996. Color. 101 minutos. Director: John Harrison. Intérpretes: Sherilynn Fenn, Tom Verica, Kevin Corrigan.**
El senador Laskey, favorito en las próximas elecciones para convertirse en el primer presidente negro de Estados Unidos, es asesinado. Al parecer, un solo hombre fue capaz de burlar la estrecha vigilancia del selcto grupo de agentes del FBI encargados de su seguridad.

M.C.D.2022

PJ TALLAS GRANDES Cl. Marqués de Albaida, 2 — Paula Tejedo BOUTIQUE — TALLAS GRANDES Tfno.: 979 75 09 76 PJ

La Primera

MAÑANA

07.50 ¡Domingo fiesta!. Incluye:
- Viento.
- Los casos de Silvestre y Piolín.
- Kangoo.
- Casper.
- El loco mundo de Tex Avery.
- El pájaro loco.

10.05 Conor. El rugido. «Bota roja».
11.00 Motociclismo. Campeonato del Mundo de Velocidad. Gran Premio de Imola.

TARDE

15.00 Telediario-1.
15.30 El tiempo.
15.35 Vuelta Ciclista a España.
17.30 Sesión de tarde. **«El extra».** México. 1962. Dirección: Miguel M. Delgado. Intérpretes: Mario Moreno «Cantinflas», Alma Delia Fuentes, Carmen Molina. Aunque Rogaciano es un simple extra, su contribución al arte cinematográfico resulta notable: en su ingenuidad, destroza todas las secuencias en las que participa.
20.00 In fraganti.

NOCHE

21.00 Telediario-2.
21.35 El tiempo.
21.40 La película de la semana. **«Expediente calsificado».** EE.UU. 1996. Dirección: John Harrison. Intérpretes: Sherilynn Fenn, Tom Verica, Kevin Corrigan
23.45 Especial cine. **«Engañada».** EE.UU. 1991. Dirección: Damian Harris. Intérpretes: Goldie Hawn, John Heard.
01.50 Sin identidad.
02.35 Noticias.
02.40 Cine de madrugada I. **«Los nuevos casos de Rockford: castigo y crimen».** EE.UU. Dirección: David Chase. Intérpretes: James Garner, Joe Santos.
04.10 Cine de madrugada II. **«El halcón y la presa».** España. 1967. Dirección: Sergio Sollima. Intérpretes: Lee Van Cleef, Tomas Williams, Walter Barnes.

La 2

06.00 Euronews.
07.40 Concierto. Monográfico Ravel.
08.45 Tiempo de creer.
09.00 El arca de Noé. «La sabana se hizo bosque».
09.30 Pueblo de Dios (R).
10.00 Ultimas preguntas.
10.25 Testimonio.
10.30 El día del Señor.
11.30 Estadio-2.
- Automovilismo. Fórmula Nissan.
- Motos de agua.
- Vela. Regata Osborne.
- Balonmano. España-Portugal.

15.30 Estadio-2.
- Vuelta Ciclista a España.
- Atletismo. Resumen del Mundial.
- Fútbol. Resumen. Austria-España.
- Hockey hierba. Campeonato de Europa masculino. **España-Gales.**
- Waterpolo. Campeonato de Europa masculino. **España-Yugoslavia.**

19.30 Así se hizo... Celos.
20.00 Araucaria.
20.35 Tierra de toros. «El toro en Francia y Portugal».

21.00 Línea 900. «Hay luces que nos roban las estrellas».
21.40 Paraísos cercanos. «Seychelles».
22.45 La huella. «Concepción».
23.15 Vuelta Ciclista a España.
23.45 Negro sobre blanco.
01.15 Tiempo de danza.
02.15 Cine Club. **«El Dorado».** España-Francia. 1988. Dirección: Carlos Saura. Intérpretes: Omero Antonutti, Lambert Wilson, Eusebio Poncela, Gabriela Roel.
04.35 Cine Club. **«Alta costura».** España. 1954. Dirección: Luis Marquina. Intérpretes: María Martín, Dina Sten, Lyla Rocco, Laura Valenzuela, Margarita Lozano. Durante un pase de modelos de alta costura, ocurre un desagradable incidente.

Antena 3

07.10 Sally la maga.
07.30 Club Megatrix. Incluye:
- Las aventuras de Richard Scarry.
- Tick.
- Chicho Terremoto.
- Spiderman.
- La máscara.
- Punky Brewster.
- California Dreams.
- USA High.
- Las gemelas de Sweet Valley.

12.50 Menudas estrellas (R).
14.00 Desconexiones regionales.

15.00 Noticias fin de semana.
15.30 El tiempo.
15.35 Película. **«Loca academia de policía III: De vuelta a la escuela».** EE.UU. 1986. Dirección: Jerry París. Intérpretes: Steve Guttenberg, Bubba Smith. La academia de policía que dirige el comandante Lassard está a punto de desaparecer por falta de recursos gubernamentales.
17.15 Marea alta.
19.00 Tocados por un ángel.
20.00 Espejo público.

21.00 Noticias fin de semana.
21.30 El tiempo.
21.45 Esos locos bajitos.
23.00 Vive el verano.
01.40 Las aventuras del joven Indiana Jones.
03.30 Televenta.

Tele 5

06.30 Tarzán.
07.20 Acapulco Heat.
09.00 Fuera de onda.
09.50 Mike y Kate.
10.25 Cine matinal. **«En busca del honor».** EE.UU. 1995. Dirección: Ken Olin. Intérpretes: Don Johnson, Craig Sheffer, Cabrielle Anwar, Bob Gunton. Liberados por el sargento mayor Libbey y el lugarteniente Buxton, un grupo de soldados norteamericanos se rebela y desafía una orden directa del general McArthur.
12.00 Las aventuras de Rin Tin Tín. «La mirada del águila».
12.30 Walker.
- «El linchamiento».
- «Los guardianes».

14.30 Informativos Telecinco.

15.30 Cine fin de semana I. **«Aterriza como puedas I».** EE.UU. 1980. Dirección: David y Jerry Zucker, Jim Abrahams. Intérpretes: Karen Abdul Jobbar, Lloyd Bridges, Peter Graves, Robert Stack. La tripulación de todo un avión se ha puesto enferma durante el viaje.
17.30 Cine fin de semana II. **«Max, el héroe».** EE.UU.-Canadá. 1995. Dirección: Linda Shayne. Intérpretes: Brandley Pierce, Melora Hardin, Nicolás Surovy, Eric Avary, Susan Dolan. Max es un niño que tiene un perro y una gata con los que dice poder hablar. Una tarde, su perro se entera por una perra de que unos hombres se están entrenando para asesinar al presidente.
19.15 La parrilla.
20.30 Informativos Telecinco.

21.30 7 vidas.
22.30 Fiebre del domingo noche.
00.30 Expediente X.
01.30 Nosolomusica en concierto. Mike Olfield.
02.00 Cine clásico. **«Cerca de mi corazón».** EE.UU. 1951. Dirección: William Keighley. Intérpretes: Ray Milland, Gene Tierney, Fay Bainter. Midge Sheridan tiene la intención de adoptar a un niño del orfanato, pero su marido se niega hasta que no averiguen los antecedentes de su vida.
03.30 Infocomerciales.
04.30 Frontón (R).

Canal +

08.20 Fútbol mundial.
08.50 Pim, Pam, Plus.
10.50 Cine. (C). **«La caja negra».** EE.UU. 1998. Dirección: Jeff Bleckner. Intérpretes: Eric Stoltz, Charles Martin Smith, Leslie Hope, Lorraine Toussaint, Denis Arndt, Andy Comeau. La novia del agente John Dantley es una de las víctimas de un doble accidente aéreo en el que han colisionado, en pleno vuelo, un avión de carga y uno de pasajeros sobre la americana ciudad de Chicago.
12.15 Fútbol playa.
14.00 CNN+. Noticias.
14.05 Magacine. Toma 2.
14.35 Zap... Zap... Zaping.

15.00 Cuadernos de rodaje.
15.30 Cine. (C). **«La timadora».** EE.UU. 1998. Dirección: Steven Schachter. Intérpretes: William H. Macy, Rebecca de Mornay. Una inquieta y perturbadora chica de ciudad huye hacia una pequeña localidad sureña por culpa de sus deudas contraidas con la mafia. Allí seducirá al heredero de una gran fortuna para tratar de robar las importantes y valiosas joyas de su familia.
17.00 Tenis. (C). US Open.
19.15 Previo fútbol.
19.30 Fútbol. Liga española. **Lleida-Tenerife.**

21.30 Teleserie: Brigada de bomberos.
22.15 Estreno Canal +. (C). **«Sister Act 2: De vuelta al convento».** EE.UU. 1995. Dirección: Bill Duke. Intérpretes: Whoppi Goldberg, Kathy Najimy, Barnard Hughes, Mary Wickes, James Coburn. Cuando las hermanas del convento de St. Catherine se presentan con su programa de educación especial en una escuela de barrio llena de adolescentes indisciplinados, encuentran un infierno en los pasillos y las aulas llenas de alborotadores.
00.00 El tercer tiempo internacional. (C).

TELEVISIÓN PALENCIA

CANAL 57

10.30 Videos musicales
11.10 Carta de ajuste.
11.15 Tele–Boutique.
11.45 Espectáculo infantil «Axioma teatro».
12.15 Tercera tertulia taurina.
14.00 Palencia en fiestas (Rep.).
14.30 Avance informativo. Con Sofía Mata.
14.40 Información deportiva. Con Alberto Moreno.
14.50 Cierre.
18.00 Tele–Boutique.
18.30 Espectáculo infantil. «Compañía marionetas».
18.30 Especial «Azucar Moreno».
19.45 Especial Teatro Ortega. «La habitación azul».
20.00 Concentración de coches de época.
20.00 Informativo local. Con Alejandra Abad.
20.50 Cuarta tertulia taurina. En directo, desde el hotel Rey Sancho, análisis de la cuarta corrida de abono.
22.00 Palencia en fiestas. Incluye: La cámara en la calle y verbena clásica con Orquesta Seisson.
22.45 Especial Los planetas.
23.00 Día del palentino ausente. Retransimisión en diferido del acto central con el pregón de Pilar Estébanez y el homenaje a las Casas de Palencia.
00.30 Cierre.

TELEVISIONES DIGITALES

VIA DIGITAL

GRAN VÍA
15.35 Scream 2.
17.30 Previo toros Feria de Albacete.
18.00 Toros. Feria de Albacete.
22.00 Instinto criminal.

CANAL PALOMITAS
17.05 El zorro.
18.55 Chasing Dreams.
20.25 El hombre del fin del mundo.
22.00 El último maratón.
23.30 Perfume de mujer.

CANAL SATÉLITE DIGITAL

DISCOVERY
08.00 El cartero Pat.
10.30 Parque de animales.
12.30 La manzana de Newton. Episodio 20.
14.30 Un mundo de maravillas. Episodio 10.
15.00 Todo sobre... Las bacterias.

CINEMANÍA
13.30 Solteros.
17.10 Yo soy el padre y la madre.
19.30 Naves misteriosas.
21.30 Duro de pelar.

mundo parquet
Avd. Cardenal Cisneros, 14-bajo
Tfno. 979 725 035 - 34002 PALENCIA
Mundo parquet
OFERTA: parquet laminado 1.975 ptas. m²
-Parquets
-Tarimas
-Suelos sintéticos
-Corcho
-Puertas
mundo parquet

M.C.D.2022

DIARIO PALENTINO

EDITA «El Diario Palentino-El Día de Palencia, S.L.». DEPOSITO LEGAL: P-2-1958
REDACCIÓN, ADMINISTRACIÓN Y TALLERES Calle Mayor, 67. 34001 Palencia. Apdo. de Correos, 17
ADMINISTRACIÓN Teléfono: 979 740258. Fax: 979 740347. REDACCIÓN Teléfonos: 979 744822 y 979 740535. Fax: 979 743360
ANUNCIOS Y SUSCRIPCIONES Teléfono: 979 740417. CORREO ELECTRÓNICO Redacción: redaccion@diariopalentino.es Delegaciones:
AGUILAR DE CAMPOO Teléfono y fax: 979 122471. GUARDO. CARRIÓN DE LOS CONDES Teléfono y fax: 979 827256. VENTA DE
BANOS Teléfono: 979 761128 y fax: 979 761129

solicidada difusión OJD

Domingo, 5 de septiembre de 1999

San Antolín 1999

Álbum de fotos

ENRIQUE CAÑA

Los fuegos artificiales volvieron a llenar de colorido el cielo palentino.

CÉSAR MANSO

El paseo del Sotillo de los Canónigos se transportó por unas horas a la Edad Media.

El túnel del tiempo se apoderó de las calles en la penúltima jornada de las fiestas patronales. San Antolín transportó a los palentinos a épocas remotas. El Patrono sacó de la chistera un Mercado Medieval que instaló en El Sotillo. Lo propio hizo en El Salón, que por unas horas se convirtió en refugio improvisado de viejas máquinas que no hace tanto recorrieron nuestras carreteras y que hoy son joyas de la historia automovilística. Muy cerca de allí, en La Huerta Guadián, los sesentones palentinos aparcaron sus reumas y engrasaron sus articulaciones bailando el chachachá con el que un día se enamoraron.

ENRIQUE CAÑA

Nuevamente los palentinos rejuvenecieron con las verbenas de la Huerta Guadián.

CÉSAR MANSO

El tragaldabas visitó varios barrios haciendo las delicias de los más pequeños.

M.C.D.2022